

UNIVERSIDAD DE JAÉN
DEPARTAMENTO DE ECONOMÍA APLICADA

DIPUTACIÓN PROVINCIAL DE JAÉN

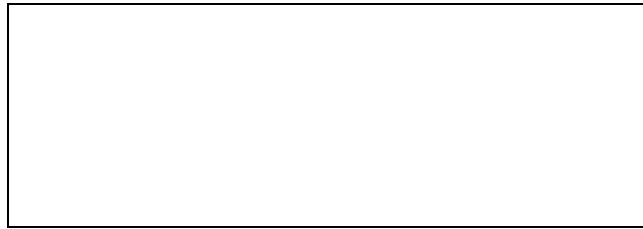

Director:
Antonio Martín Mesa

**OBSERVATORIO ECONÓMICO
DE LA PROVINCIA DE JAÉN**

Núm. 1 - Diciembre 1996

ÍNDICE

	Página
Presentación	2
Notas más significativas	5
Análisis de la coyuntura de la provincia de Jaén	9
● El contexto nacional	10
● Economía andaluza	12
● Actividad económica provincial	13
* Precios del aceite	13
* Construcción y vivienda	14
* Turismo	16
● Mercado de trabajo y relaciones laborales	19
● Precios y salarios	21
● Sector financiero	24
● Sector exterior	26
Observatorio económico: series estadísticas	28

PRESENTACIÓN

El *Observatorio económico de la provincia de Jaén* nace al amparo de la estrecha colaboración que mantienen la Universidad de Jaén y la Diputación Provincial en el impulso de proyectos que incidan en el desarrollo económico, social y cultural de esta provincia y, en última instancia, en el bienestar de sus ciudadanos.

El *Observatorio económico* es un proyecto de investigación económica y, como tal, supone un reto científico para el equipo redactor del Departamento de Economía Aplicada. El objetivo final es el de elaborar un documento (observatorio) mensual que recoja la evolución de las principales variables de la economía provincial (mercado de trabajo, precios y salarios, variables financieras, movimiento turístico, indicadores de actividad, expectativas empresariales, etc.), de forma que se disponga con esta periodicidad de un análisis de la coyuntura económica jiennense, que facilite la toma de decisiones a corto plazo por parte de los responsables políticos, empresariales y sindicales.

La aspiración última es, en consecuencia, que el *Observatorio económico de la provincia de Jaén* se convierta en un instrumento útil para quienes deben adoptar decisiones económicas. Este es el objetivo final pero, como todo proyecto de investigación, requiere de un proceso de maduración y perfeccionamiento que permita mejorar progresivamente los resultados y llegar a conseguir que el estudio sirva a los objetivos perseguidos. En suma, que el *Observatorio económico*

disponga de un conjunto de variables de coyuntura suficientemente amplio y adecuadamente actualizado, que reflejen fidedignamente la situación económica de la provincia y su evolución coyuntural.

Podemos decir que trabajos de esta naturaleza no son muy frecuentes en las restantes provincias españolas, por lo que hasta cierto punto tiene un carácter pionero. Será necesaria, a eso aspiramos y con ello contamos, la colaboración de las diversas entidades que tienen, entre otras, la responsabilidad de elaborar información estadística -I.N.E., I.E.A., INEM, Consejerías de la Junta de Andalucía, etc.- para que el *Observatorio* pueda cumplir la misión que pretende.

El *Observatorio económico de la provincia de Jaén* constará de tres partes íntimamente relacionadas. En una primera se seleccionarán algunos de los acontecimientos de carácter económico más relevantes acaecidos en la provincia durante el mes de referencia, la segunda parte se destinará al análisis propiamente dicho de la coyuntura económica provincial y, la tercera, contendrá las series estadísticas de las diferentes variables seleccionadas. Siempre que sea posible se incluirán los valores de los años anteriores (desde 1990/91) y los datos mensuales o trimestrales -según la disponibilidad- del año en curso.

El principal valor que tiene un documento de estas características es el de poder disponer de información muy actualizada. Como podrá observarse, este primer *Observatorio* incluye series con información al segundo trimestre de 1996 -la más antigua-, habiendo podido insertar algunas de ellas con datos del propio mes de noviembre (precios del aceite, IPC, paro registrado, movimiento turístico, etc.).

Como investigadores universitarios aspiramos a ir perfeccionando el estudio en próximos números y a recibir cuantas sugerencias y aportaciones puedan servir para mejorar el *Observatorio económico de la provincia de Jaén* y cumplir más adecuadamente sus fines.

No podemos terminar esta presentación sin agradecer a la Diputación Provincial y, particularmente, a su Presidente la colaboración, el impulso y el apoyo para que este proyecto se haga realidad. Ojalá seamos capaces de elaborar análisis que sean útiles a los que tienen la responsabilidad política, empresarial y sindical de velar por el desarrollo material de esta provincia y por el bienestar de sus habitantes.

**OBSERVATORIO ECONÓMICO DE LA
PROVINCIA DE JAÉN**

NOTAS MÁS SIGNIFICATIVAS

BUEN COMPORTAMIENTO DE LOS PRECIOS

Durante dos meses seguidos los precios han bajado en Jaén. En octubre se redujeron un -0,1 por 100 cuando a nivel nacional se incrementaban en una décima. En noviembre hemos repetido IPC a la baja (-0,1 por 100) y también más favorable que la media nacional. La inflación interanual ha quedado situada en un 3,2 por 100 y la acumulada al mes de noviembre en un 2,7 por 100.

LA ZAE AMPLÍA EN DOS AÑOS SU VIGENCIA TEMPORAL

Andújar, Arjona, Arjonilla, Bailén, Baños de la Encina, Carboneros, La Carolina, Guarromán, Jabalquinto, Jaén, Linares, Lopera, Marmolejo, Mengíbar, Santa Elena, Torreblascopedro, Villanueva de la Reina, Martos, Torredelcampo, Torredonjimeno, Alcaudete y Castillo de Locubín, municipios todos ellos integrados en la ZONA DE ACCION ESPECIAL, verán prorrogados durante dos años los beneficios financieros que se conceden a las industrias ubicadas o que se instalen en sus términos.

LAS LLUVIAS ACABARON CON LA PERTINAZ SEQUÍA

Durante los primeros cuatro meses del año agrícola 1996/1997 la capital recibió unas precipitaciones de 267,2 litros por metro cuadrado. Las perspectivas agrícolas son, en consecuencia, halagüeñas y no sólo para el olivar. Los pantanos presentan una situación altamente satisfactoria.

SANTANA CONTINÚA SU RECUPERACIÓN

Santana Motor, hoy bajo el paraguas del IFA, continúa el desarrollo de su "plan industrial" que aspira a conseguir la recuperación definitiva de la factoría y, previsiblemente, encontrar el socio financiero que, superadas las dificultades por las que ha atravesado, permita un desarrollo de la planta automovilística jiennense en el ámbito del sector privado.

NUEVOS APLAZAMIENTOS EN LA REFORMA DE LA OCM DEL ACEITE DE OLIVA

La improvisación sigue acompañando a las propuestas de reforma del comisario Fischler. El rechazo por parte de los propios técnicos de la Comisión, durante este mismo mes de diciembre, del nuevo documento elaborado, permite un nuevo aplazamiento de la reforma. Confiamos en que el tiempo dé sabiduría y, finalmente, la reforma beneficie a los intereses de esta provincia.

EL EMPLEO NO TERMINA DE RECUPERARSE

476 personas engrosaron en noviembre las cifras de paro registrado, con lo que el mismo se sitúa en 28.695 personas. Para que la recuperación económica sea completa, a la buena evolución de la inflación y de los tipos de interés habrá de unirse la reducción del desempleo: la gran asignatura pendiente.

LA COSECHA OLIVARERA DEBE PERMITIR LA REDUCCIÓN DE PRECIOS

Como algunas otras, ésta podrá ser una de las mayores cosechas del siglo: 300.000 toneladas de aceite (a no ser por el temporal del mes de diciembre que reducirá sustancialmente los aforos realizados) - 650.000 Tm. a nivel nacional-, lo que supondría triplicar en el caso de Jaén y duplicar en media nacional la cosecha del año pasado. El precio en origen, situado en el entorno de las 700 pesetas a principios de año, ya se encuentra por las 550 pesetas y, previsiblemente, habrá de continuar bajando. Conseguir mantener los hábitos de consumo con un precio competitivo es esencial para la viabilidad futura del sector, ello con independencia de las ayudas que puedan venir vía Unión Europea.

LOS CONVENIOS COLECTIVOS FIRMADOS DURANTE EL PRIMER SEMESTRE SUPONEN UN INCREMENTO SALARIAL DEL 4,46 POR 100

Durante los seis primeros meses del año, las subidas salariales pactadas en la provincia han supuesto un incremento de 4,46 puntos porcentuales. Hay que destacar, con posterioridad, las alzas salariales recogidas en los convenios del metal y del campo firmados en agosto y noviembre, que suponen subidas de salarios del 3,5 y del 4 por 100 respectivamente.

**OBSERVATORIO ECONÓMICO DE LA
PROVINCIA DE JAÉN**

ANÁLISIS DE LA COYUNTURA

EL CONTEXTO NACIONAL

A) CRECIMIENTO ECONÓMICO

El crecimiento del PIB durante el tercer trimestre de 1996 se ha situado en el 2,4 por 100. El Ministerio de Economía estima un crecimiento del 2,8 por 100 para el cuarto trimestre, con lo que el balance global de 1996 podrá arrojar un crecimiento anual del PIB del 2,3 por 100. Este dato avala la posibilidad de que durante 1997 se cumpla la previsión del gobierno de crecer a una tasa del 3 por 100, ello siempre que se cumplan algunas premisas (BBV): recuperación de las economías europeas, mantenimiento de la tendencia a la baja de la inflación, continuidad en la reducción de los tipos de interés a corto plazo y mejora de la confianza empresarial.

B) TIPOS DE INTERÉS

El Banco de España recortó el viernes 13 de diciembre medio punto al precio oficial del dinero, situándolo en el 6,25 por 100, el nivel más bajo de la historia económica reciente. Durante el último año los tipos de interés han descendido tres puntos.

Los tipos de interés de los depósitos bancarios continúan descendiendo, lo cual está provocando un trasvase de dinero desde cuentas corrientes, de ahorro y a plazo hacia otros activos mejor remunerados (fondos de inversión).

C) DEMANDA

Parece confirmarse durante el segundo semestre de 1996 un cierto estancamiento de la tasa de ahorro privado y un ligero aumento de la propensión al consumo. El dato de que las matriculaciones de automóviles hayan aumentado un 13,7 por 100 entre noviembre de 1995 y el mismo mes de 1996 avalan la paulatina recuperación del consumo privado.

D) INFLACIÓN

En noviembre el IPC se ha mantenido estabilizado al mismo nivel del mes anterior. La inflación interanual se sitúa en el 3,2 por 100 -la más baja desde hace 26 años- y el incremento de precios acumulado durante los once primeros meses del año es del 2,9 por 100, por lo que podrá alcanzarse el objetivo gubernamental de no superar el 3,5 por 100.

E) MERCADO LABORAL

El sector servicios continúa incrementando el número de desempleados registrados por el INEM: en noviembre el paro creció en 16.344 personas, de las cuales 11.551 proceden del sector terciario. Con todo, éste es el menor crecimiento del paro registrado en el mes de noviembre durante los últimos quince años. El número de parados registrados en noviembre se elevó a 2.251.332 personas: el 14,04 por 100 de la población activa.

F) SECTOR EXTERIOR

Las exportaciones están experimentando un importante e intenso proceso de crecimiento a lo largo de 1996, a lo que está contribuyendo la recuperación económica de nuestros socios/clientes de la UE y la mayor penetración de los productos españoles.

El secular déficit de nuestra balanza comercial está amortiguándose y, consecuentemente, las reservas de divisas aumentando. Según el Banco de España las reservas han aumentado durante los once primeros meses del año en 21.953 millones de dólares.

ECONOMÍA ANDALUZA

La economía andaluza tendrá un crecimiento del PIB del 2,6 por 100 durante 1996, tres décimas por encima de la media nacional. Analistas Económicos de Andalucía ha estimado, también, que el crecimiento del PIB andaluz durante 1997 se podrá situar igualmente por encima de la media de la economía española, en concreto la tasa prevista es del 3,2 por 100.

La inflación también arroja cifras más favorables que el promedio nacional: durante noviembre el IPC se redujo en una décima frente al crecimiento cero a nivel nacional, la inflación interanual se sitúa en el 3 por 100 (3,2 para el conjunto del país) y, por último, el crecimiento acumulado de los once primeros meses es del 2,6 por 100, es decir, tres décimas menos que en el conjunto del territorio español.

ACTIVIDAD ECONÓMICA PROVINCIAL

Precios del aceite

El mercado muestra una situación de estrechez y poca profundidad debido a las dificultades existentes para cruzar las posiciones de oferentes y demandantes. Ello se traduce en una escasa actividad y por tanto en serias dificultades para interpretar, por la vía de los precios que se registran, las verdaderas condiciones del mercado.

Las dificultades para concertar operaciones son evidentes. Mientras que las bajas existencias disponibles condicionan los altos precios exigidos por los tenedores de aceite, que difícilmente bajan de las 600 pesetas/Kg., por su parte, los envasadores basándose en el descenso de la demanda del 30 por 100 apreciado en los últimos doce meses, se ven con serias dificultades para aceptar esos precios tan elevados. El resultado, como no puede ser de otra forma, es que la formalización de operaciones de entrega inmediata sólo se refieren a aquellos casos en los que el aceite tiene una rápida salida.

No obstante, las operaciones con entrega diferida se están cerrando a precios muy inferiores, lo que unido a las excelentes perspectivas de la cosecha de la presente campaña, hace suponer en una caída sustancial de los precios del aceite en los próximos meses.

Gráfico 1: Evolución de los precios del aceite (virgen <0,7º)

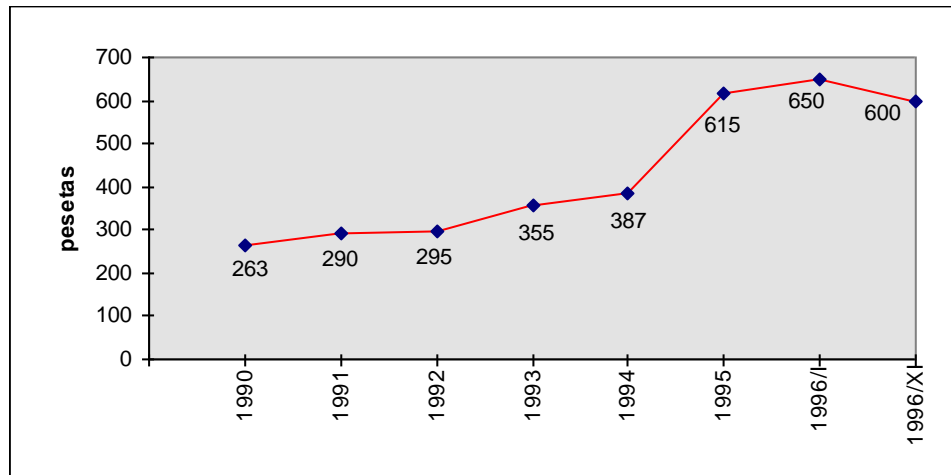

Construcción y vivienda

El sector de la construcción representa un importante apartado en el análisis económico de la provincia, no solamente por su significativo peso en la composición del P.I.B., sino, también por su elevada sensibilidad a la coyuntura. Por tanto es interesante analizar su comportamiento a través de indicadores de su actividad como son el consumo de cemento o la construcción de viviendas.

El sector del cemento, durante los primeros ocho meses del año, ha venido mostrándose deficitario en relación a las necesidades de la provincia. No obstante, en el mes de agosto, con un registro en el consumo de 20.694 millones de pesetas, se obtiene un balance equilibrado entre la producción y el consumo con 20.621Tm y 20.694 Tm respectivamente.

No se observa, a través del consumo de cemento, una tendencia que haga suponer una mayor actividad en el sector de la construcción. Al mes de agosto, dicha tendencia permite estimar el consumo de

cemento durante 1996 en 266 mil millones de pesetas, cifra que supone un retroceso respecto de los consumos registrados en años anteriores.

En lo que se refiere a la licitación oficial de obras, tras el bache de 1995, año en el que se obtiene el volumen de licitación más bajo de los últimos cinco años con 13.500 millones de pesetas, los primeros ocho meses de 1996 muestran una leve recuperación, con una media mensual de 1.459 millones de pesetas frente a los 1.125 millones del año anterior.

Gráfico 2: Licitaciones de obra por las administraciones públicas.

1996

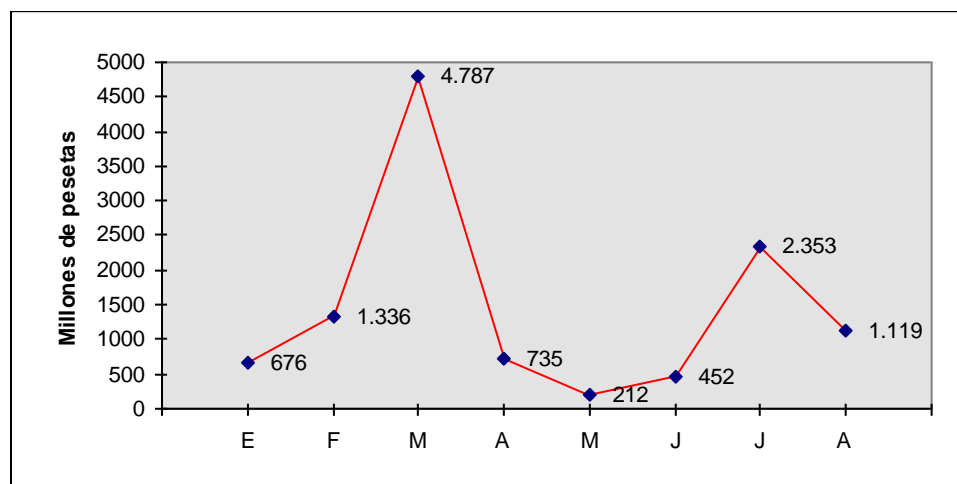

En lo que a la construcción de viviendas -tanto libres como de protección oficial- se refiere, la actividad, al mes de junio, mostraba un comportamiento similar al año 1995.

Turismo

El análisis de la actividad derivada del turismo se hace especialmente difícil por cuanto que el sector adolece de una definición comprensiva, de aceptación generalizada, de las actividades productivas que lo integran. Esto es especialmente relevante a la hora de analizar el comportamiento de la oferta, dada la multiplicidad de actividades que guardan relación con la producción de bienes y servicios dirigidos al visitante, pero que tradicionalmente se agrupan en otros sectores productivos.

La demanda dirigida al sector turismo suele realizarse a partir del análisis del número de viajeros y del total de pernoctaciones. En lo que a la provincia se refiere, la variable viajeros presenta un fuerte componente estacional coincidiendo con los periodos vacacionales o con festividades de cierta relevancia. A la hora de analizar la afluencia turística se observan varios períodos claramente diferenciados durante 1996: desde principios de año hasta Semana Santa en que se produce un crecimiento moderado y progresivo; con posterioridad decrece el número de visitantes, para iniciar una nueva tendencia alcista durante los meses de verano y principios de otoño; el año se cierra con un nuevo retroceso de la afluencia turística. En lo que va de año, el mes de octubre ha representado, junto al de abril, el período de máxima afluencia de viajeros, con un total de 32.189 visitantes y 47.678 pernoctaciones. No obstante, el mes de noviembre, en función del componente estacional, registra un retroceso de más de 8.500 visitantes y 12.500 pernoctaciones.

Gráfico 3: Evolución de las pernoctaciones en establecimientos hoteleros. 1996

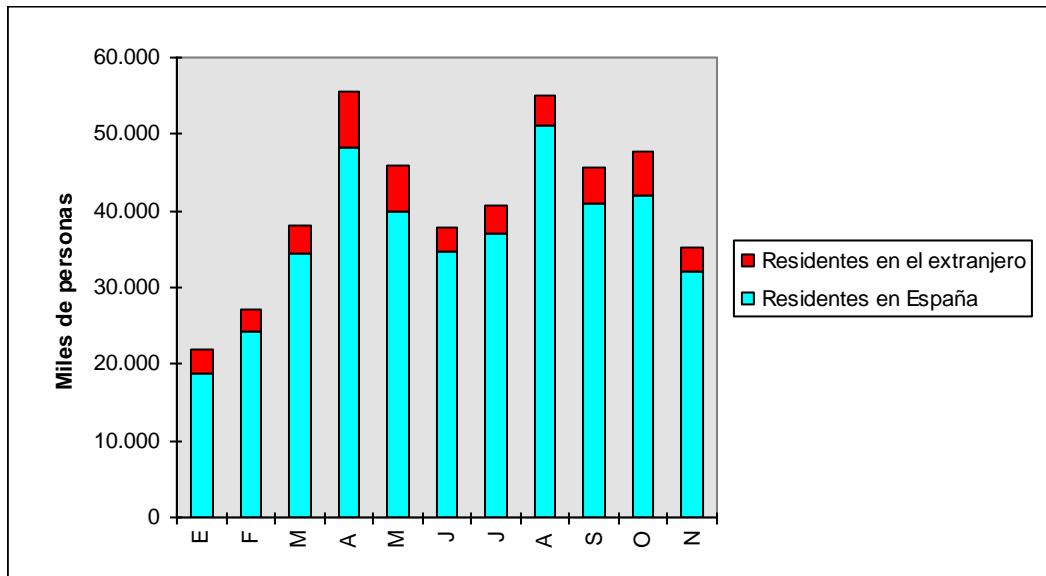

Como es lógico, el número de pernoctaciones muestra un comportamiento estacional paralelo a la evolución que se acaba de describir para el número de visitantes. En lo que concierne a 1996, los máximos de pernoctaciones se registran en abril y agosto. Hay que destacar, por otro lado, la pérdida paulatina de cuota de mercado que registra Jaén en relación al conjunto andaluz. Medido éste por el número de pernoctaciones en Jaén en relación al total de Andalucía, se observa un decrecimiento apreciable durante los últimos cinco años. Si en 1990 las pernoctaciones medias alcanzaban los 2,86 días, en octubre de 1996 el indicador registraba una cifra de sólo 1,83 días. Indudablemente la mejora de la red de comunicaciones puede explicar, en parte, esta tendencia, sin que ello sea plenamente satisfactorio habida cuenta de que la mejora experimentada en las infraestructuras viarias ha sido un proceso generalizado en el conjunto de la Comunidad Autónoma.

Gráfico 4: Indicadores turísticos 1996

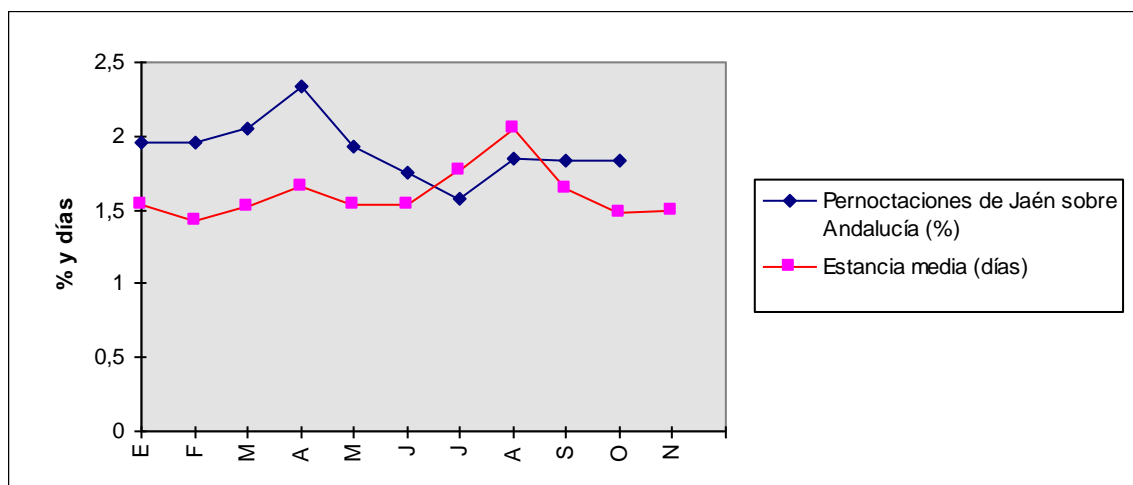

En relación a la estancia media, la provincia representa uno de los destinos con una permanencia más baja del visitante. Frente a los 6,5 días que por término medio se permanece en Almería, o los 5 días que corresponden a Málaga, en Jaén la permanencia media alcanza sólo los 1,5 días. Hay que decir, por otra parte, que dicha estancia media se encuentra estancada, al menos durante los últimos seis años. Piénsese al respecto que el valor de 1,48 días que se obtiene para el mes de noviembre coincide con el valor medio de 1990, no habiéndose producido variaciones significativas, respecto de estos valores medios, en el período referido.

Desde el lado de la oferta, excepto el número de establecimientos hoteleros y de plazas disponibles, que por su carácter estructural son elementos que sufren escasas variaciones en el corto plazo, tanto el grado de ocupación como el personal empleado en establecimientos hoteleros varía según el comportamiento evolutivo que ya se ha descrito para los flujos turísticos.

MERCADO DE TRABAJO Y RELACIONES LABORALES

Las cifras de las tasas de actividad y paro que registra el mercado de trabajo jiennense durante el tercer trimestre de 1996 no son muy halagüeñas, ni en términos absolutos ni comparadas con lo acaecido en el resto de Andalucía y de España. En efecto, la tasa de actividad se ha situado en la fecha de referencia en el 47,1 por 100: 1,5 puntos por debajo de la media andaluza y a 2,7 puntos de la cifra nacional. Por su parte, la tasa de paro que ofrece la EPA en el tercer trimestre se sitúa en Jaén en el 36,4 por 100 de la población activa, mientras que las tasas andaluza y nacional son, respectivamente, del 32,5 y del 21,9 por 100.

Desde 1992, la tasa de paro del tercer trimestre nunca descendió de los 30 puntos porcentuales. Es, reiteradamente, el primer trimestre de cada año -por la incidencia de la recolección de la aceituna- el de menor tasa de paro.

Gráfico 5: Evolución de la tasa de paro (EPA tercer trimestre)

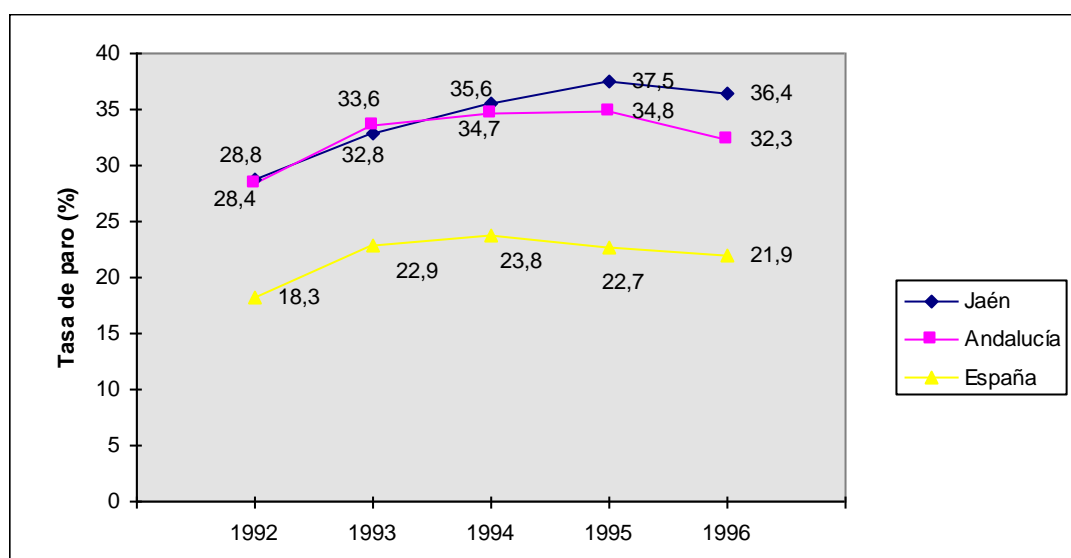

El paro registrado en el INEM alcanzó en noviembre la cifra de 28.695 personas. De éstas, un 41 por 100 corresponden al sector servicios, el 19,7 por 100 son personas sin empleo anterior, el 17,4 por 100 son parados industriales, el 11,5 proceden de la construcción y el restante 10,4 por 100 del sector agrícola.

El hecho más relevante es la continuidad en la tendencia descendente del paro registrado, que ha permitido pasar de unas cifras medias mensuales de entre 35.000 y 40.000 desempleados durante los años 1992 y 1993, a unas cifras mensuales en 1996 que difícilmente alcanzan el número de 30.000 parados.

Las colocaciones registradas en el INEM durante los once primeros meses de 1996 se han elevado hasta 195.559, con lo que el año se cerrará con una cifra que superará ampliamente las 200.000. La tendencia alcista de esta variable es altamente significativa.

Gráfico 6: Colocaciones registradas (nominales + genéricas)

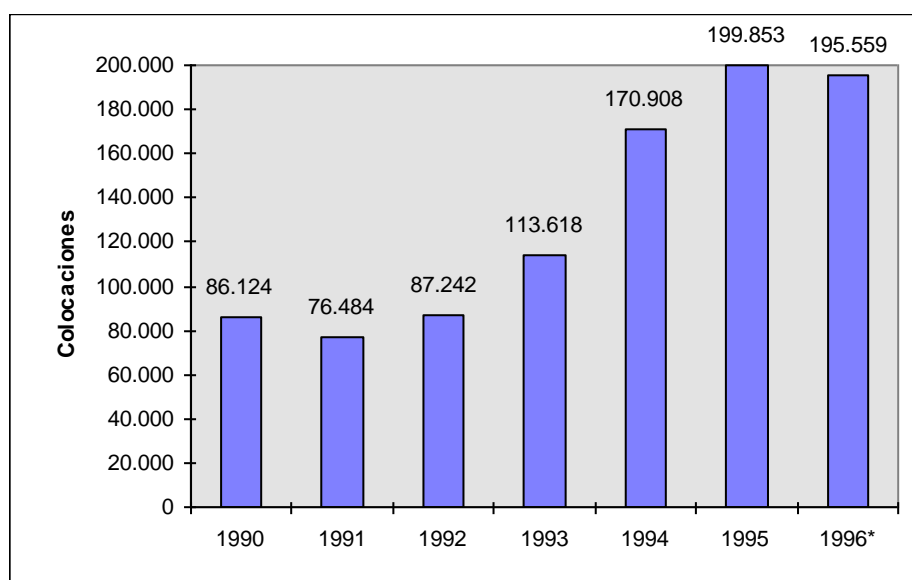

* once primeros meses

La recuperación económica es claramente perceptible cuando observamos el número de expedientes de regulación de empleo tramitados. Durante los seis primeros meses del año 1996 la cifra total ha sido de 22, lo que contrasta fuertemente con los 110 de 1993 ó los 120 de 1994. La superación de la crisis ha permitido una apreciable recuperación de las cuentas de resultados empresariales y ofrecer una mayor estabilidad del mercado laboral.

PRECIOS Y SALARIOS

Evolución de la inflación

Después de los repuntes inflacionistas de enero y abril, la inflación ha venido mostrando un buen comportamiento durante el segundo semestre del presente año, registrándose tasas de crecimiento de los precios cada vez menores, mes a mes. En noviembre, así como en octubre, el índice general disminuyó, un 0,1 por 100, participando nuestra provincia, en estos últimos meses del año, de la buena marcha de los precios a nivel de la economía en su conjunto. La inflación interanual se sitúa en el 3,2 por 100, mientras que la acumulada, en lo que va de año, alcanza una tasa de crecimiento del 2,7 por 100.

La caída del 0,1 por 100, del conjunto de los precios en noviembre, ha sido idéntica a la obtenida en la Comunidad Autónoma. No obstante, la tasa de inflación interanual en Jaén supera en dos décimas a la registrada en nuestra Comunidad, así como el crecimiento de los precios, en lo que va de año, el cual se sitúa un 0,1 por 100 por encima.

Gráfico 7: Tasa de inflación acumulada. 1996

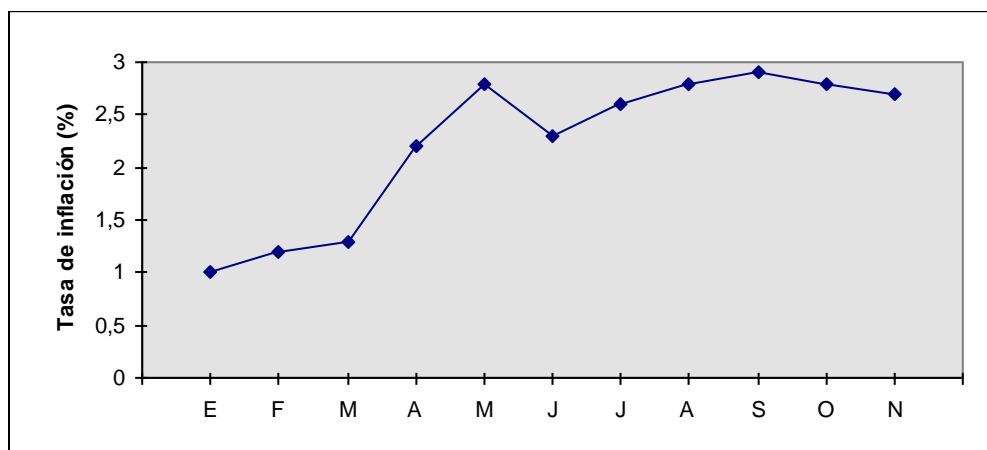

En términos comparativos con el conjunto del país, la posición de la provincia mejora los buenos resultados obtenidos a nivel nacional. Frente a un crecimiento cero de los precios en el mes de noviembre en el país, nuestra provincia, como ya se ha dicho, registra una caída del 0,1 por 100. Esto ha permitido que las tasas de inflación interanuales se sitúen en ambos casos en el 3,2 por 100, si bien la tasa acumulada a noviembre, en el caso de Jaén, rebaja en dos décimas la registrada para el conjunto del país.

A estos buenos resultados ha contribuido, sin duda, el comportamiento de los precios de la alimentación y del grupo “menaje y servicios para el hogar”, con descensos, durante noviembre, del -0,4 y -0,1 por 100 respectivamente. Los grupos de vivienda y medicina y salud han puesto de manifiesto un comportamiento neutro al contabilizar ambos índices de precios idénticos a los alcanzados en el mes de octubre. Por su parte, los grupos en los que se han manifestado unas tensiones inflacionistas más fuertes han sido los de “vestido y calzado” y “otros bienes y servicios”, con aumentos de precios en

noviembre del 0,4 y del 0,2 por 100 respectivamente. Por último, los grupos de transporte y comunicaciones y actividades de cultura y ocio han mostrado un comportamiento moderado, contabilizando tasas de crecimiento del 0,1 por 100 en ambos casos.

La valoración global ha de ser necesariamente positiva, destacando la contribución de la provincia a la consecución de los objetivos de estabilidad interna del país y por tanto al pleno cumplimiento de las condiciones de Maastricht. No obstante, para valorar correctamente el comportamiento de los precios durante 1996 habrá que analizar su evolución en diciembre, mes en el que, como es sabido, las tensiones inflacionistas se suelen agudizar.

Evolución de los salarios

Al término del segundo trimestre de 1996, la evolución de los salarios se caracterizaba por una tasa de aumento del 4,46 por 100, lo que supone un crecimiento idéntico al experimentado durante el primer trimestre. Dicho aumento se refleja en los convenios de sector con rasgos más acusados que en los firmados en el ámbito de la empresa, con un diferencial a favor de aquéllos del 0,74 por 100

En general las subidas salariales, en lo que va de año, superan a las alcanzadas a nivel nacional registrándose los siguientes incrementos por sectores:

- convenio del campo: 4,0 por 100
- convenio del aceite: 4,0 por 100
- sector del metal: 3,5 por 100
- hostelería: 3,5 por 100

Hay que destacar que mientras los precios han aumentado, en los seis primeros meses del año, en un 1,34 por 100, los salarios lo han hecho en un 4,46 por 100, lo que induce a aconsejar la moderación salarial para no contribuir a la aparición de brechas inflacionistas motivadas por tensiones salariales, poniéndose de esta manera en peligro las condiciones de estabilidad interna. No obstante, buena parte de los convenios firmados hasta ahora recogen una subida salarial para 1997 estimada a partir del I.P.C. más un diferencial de entre un punto y un punto y medio.

SECTOR FINANCIERO

El número de oficinas del sistema bancario suele presentar una alta estabilidad, sin embargo, es perceptible el incremento experimentado por las oficinas bancarias jiennenses (banca, cajas de ahorros y cooperativas de crédito) durante el último año de cuyos datos disponemos. Entre 30 de junio de 1995 e idéntica fecha de 1996 el número de oficinas se ha incrementado en 12 (6 nuevas oficinas de cajas de ahorros y 7 de cooperativas de crédito, la banca privada ha reducido en 1 su número total). No es un comportamiento habitual en tiempos de fusiones y redimensionamiento, evidenciando una apuesta importante sobre la provincia, tanto por parte de la Caja Rural, como de las cajas de ahorros operantes en la provincia, fundamentalmente de

las nuevas cajas que buscan un hueco en el mercado financiero provincial.

Gráfico 8: Número de oficinas del sistema bancario (junio de 1996)

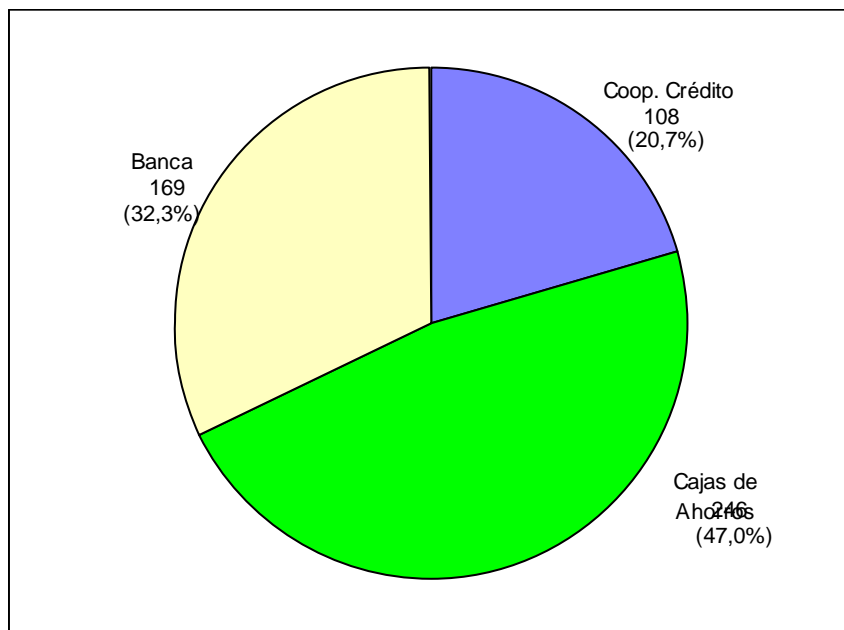

Los depósitos bancarios vienen experimentando un cierto retroceso durante 1996, mientras que los créditos totales (sectores público y privado) registran un ligero crecimiento en este último año. Con todo, la relación créditos/depósitos continúa evidenciando el trasvase de recursos que ejercicio tras ejercicio realizan las entidades bancarias ubicadas en la provincia de Jaén.

Es claramente perceptible que la evolución del ratio favorece a los intereses de la provincia. En poco más de cuatro años hemos pasado de una situación en que por cada 100 pesetas depositadas las entidades concedían créditos por valor de 55,8 a otra en que los recursos prestados han alcanzado la cifra de 73,5. Cabe resaltar el mayor dinamismo de la economía provincial y la mayor implicación de

las entidades. No obstante, las diferencias entre los distintos tipos de entidades es apreciable.

Gráfico 9: Relación créditos/depósitos (%)

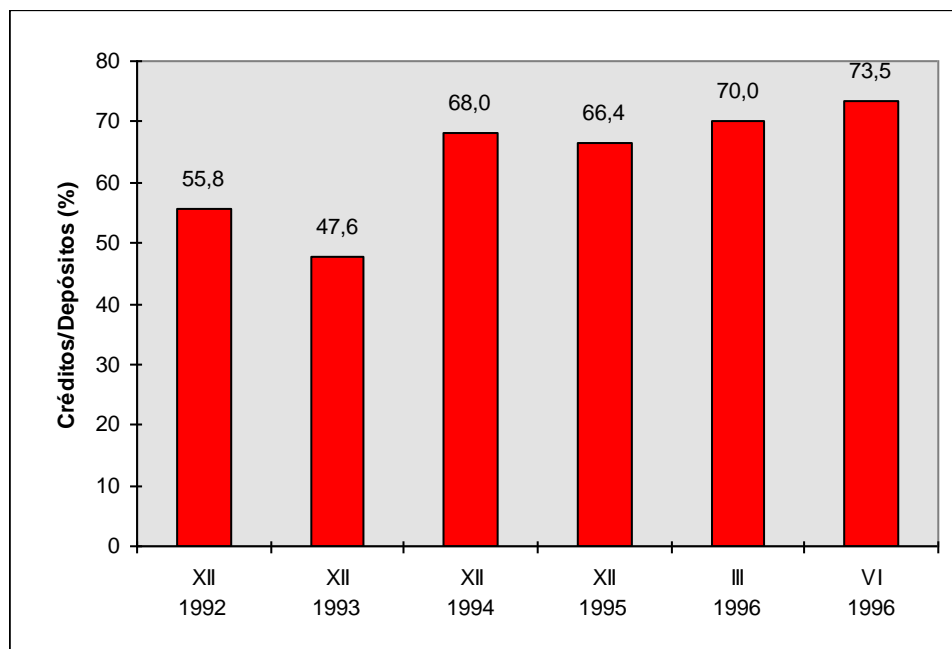

SECTOR EXTERIOR

La balanza comercial de la provincia de Jaén viene cerrándose habitualmente con superávit. Las corrientes exportadoras (automóviles, aceite de oliva y otros productos alimenticios, material eléctrico, etc.) han superado de forma continuada a las importaciones. Si bien es cierto que las cifras son modestas, éste es un rasgo que nos diferencia claramente de las economías nacional y andaluza, claramente deficitarias en su balanza comercial (España presenta déficit comercial en todos los años de la presente década y Andalucía únicamente consiguió cerrar con superávit el año 1993).

A pesar del saldo positivo jiennense, las diferencias entre ambas corrientes -exportaciones e importaciones- vienen amortiguándose paulatinamente en los últimos ejercicios. Durante 1996, el saldo de los siete primeros meses arroja un superávit de 3.430 millones de pesetas, pero son perceptibles los saldos negativos de algunos de sus meses.

Gráfico 10: Saldo comercial (millones de pesetas)

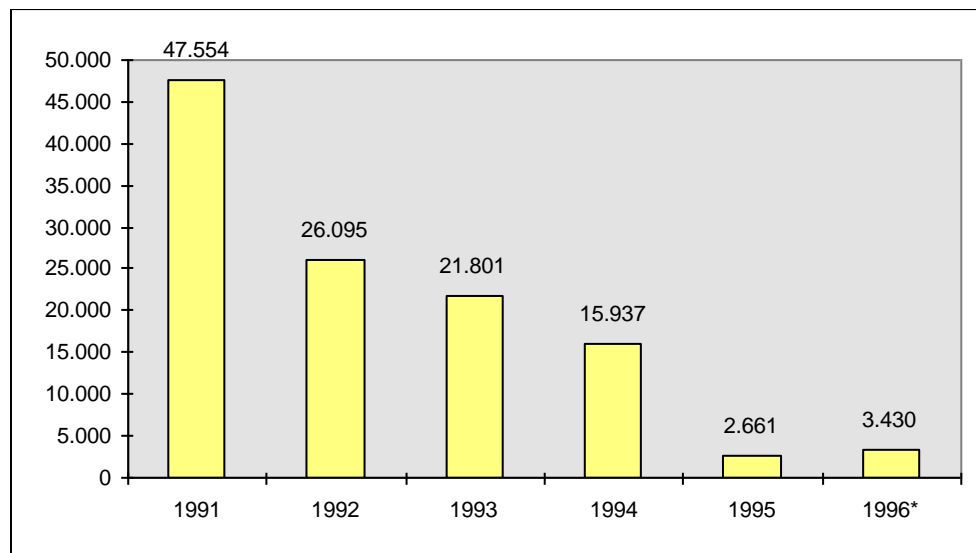

* enero a julio

**OBSERVATORIO ECONÓMICO DE LA
PROVINCIA DE JAÉN**

SERIES ESTADÍSTICAS

CUADRO 1

POBLACIÓN DE 16 Y MÁS AÑOS SEGÚN SU ACTIVIDAD (miles de personas)							
TOTAL > 16 AÑOS 1=2+6+7	POBLACIÓN ACTIVA				INACTIVA 6	CONTADA APARTE 7	
	TOTAL 2=3+4	OCUPADOS 3	PARADOS				
			TOTAL 4	1º EMP 5			
1990							
I T	491,6	227,0	186,1	40,9	8,2	259,5	5,3
II T	490,2	214,5	163,3	51,2	8,6	271,4	4,2
III T	488,6	211,5	166,1	45,3	8,6	272,4	4,8
IV T	487,1	217,6	170,7	46,8	8,4	264,6	4,9
1991							
I T	488,7	237,5	197,7	39,8	9,3	246,6	4,6
II T	490,3	228,9	169,7	59,2	9,2	258,4	3,0
III T	492,0	229,2	171,3	57,9	10,5	259,2	3,6
IV T	493,6	228,1	167,7	60,4	10,2	261,3	4,3
1992							
I T	495,2	235,3	186,2	49,1	9,6	256,0	4,0
II T	496,8	221,9	161,4	60,5	8,8	271,7	3,9
III T	498,4	224,9	160,1	64,8	10,9	269,0	4,5
IV T	500,0	224,5	161,3	63,3	11,4	272,6	2,9
1993							
I T	501,5	226,4	166,6	59,8	10,7	272,2	2,9
II T	503,0	225,3	147,3	78,0	12,7	275,0	2,7
III T	504,5	225,8	151,8	74,0	13,4	275,9	2,7
IV T	505,9	225,4	150,5	74,9	13,5	277,6	3,0
1994							
I T	504,6	233,1	172,8	60,3	12,3	269,0	2,4
II T	503,2	224,9	145,2	79,7	12,8	275,2	3,1
III T	501,8	218,4	140,5	77,8	14,0	280,5	3,0
IV T	500,5	216,5	142,1	74,4	13,8	280,9	3,1
1995							
I T	499,1	230,9	173,1	57,8	12,8	265,6	2,7
II T	497,7	217,0	141,1	75,9	13,2	277,8	3,0
III T	496,4	217,8	136,1	81,7	14,7	276,2	2,4
IV T	495,0	220,8	143,2	77,5	15,2	271,2	3,1
1996							
I T	506,1	233,8	162,1	71,7	15,7	269,8	2,5
II T	507,2	238,2	149,1	89,1	14,7	266,1	2,8
III T		239,7	152,3	87,4			

Fuente: Instituto Nacional de Estadística. "Encuesta de Población Activa"

CUADRO 2

POBLACIÓN ACTIVA POR SECTORES ECONÓMICOS (miles de personas)														
TOTAL P. ACTIVA 1=2+5+8+ +11+14	P.A. AGRARIA			P.A. INDUSTRIA			P.A. CONSTRUCCIÓN			P.A. SERVICIOS			PARADO S 1º EMP. > 3 AÑOS 14	
	TOTAL 2=3+4	OCUPADOS 3	PARADOS 4	TOTAL 5=6+7	OCUPADOS 6	PARADOS 7	TOTAL 8=9+10	OCUPADOS 9	PARADOS 10	TOTAL 11=12+13	OCUPADO S 12	PARADO S 13		
1990														
I T	227,0	70,7	61,2	9,5	39,3	32,6	6,7	19,9	15,3	4,6	85,2	77,0	8,2	11,9
II T	214,5	51,3	30,2	21,1	41,1	34,3	6,8	23,5	19,8	3,7	86,8	79,0	7,8	11,8
III T	211,5	45,9	30,9	15,0	39,4	33,3	6,1	25,7	19,8	5,9	89,0	82,1	6,9	11,5
IV T	217,6	46,5	32,5	14,0	41,2	36,5	4,7	26,7	19,5	7,2	92,1	82,7	9,9	11,1
1991														
I T	237,5	66,2	58,1	8,2	47,9	43,1	4,8	20,7	16,4	4,3	89,9	80,0	9,9	12,7
II T	228,9	52,0	25,8	26,2	48,4	42,6	5,8	20,8	16,4	4,4	94,3	84,9	9,4	13,4
III T	229,2	45,6	24,6	21,0	48,2	42,3	5,9	22,0	17,1	4,9	97,3	87,3	10,0	16,0
IV T	228,1	41,4	23,0	18,4	49,0	41,9	7,1	23,4	17,1	6,3	98,4	85,6	12,8	15,9
1992														
I T	235,3	59,6	48,4	11,2	47,4	41,4	6,0	20,1	16,4	3,7	93,9	80,0	13,9	14,3
II T	221,9	47,4	23,0	24,4	47,0	39,8	7,2	21,2	17,3	3,9	93,0	81,3	11,7	13,3
III T	224,9	45,6	23,1	22,5	43,0	34,8	8,2	24,0	17,4	6,6	97,5	84,7	12,8	14,7
IV T	224,5	44,1	26,9	17,2	40,8	31,6	9,2	24,4	17,2	7,2	99,8	85,7	14,1	15,4
1993														
I T	226,4	51,9	35,5	16,4	41,9	33,7	8,2	22,8	16,2	6,6	95,1	81,2	13,9	14,7
II T	225,3	46,1	16,5	29,6	41,3	32,1	9,2	24,1	16,1	8,0	95,3	82,6	12,7	18,6
III T	225,8	45,1	18,6	26,5	39,2	31,0	8,2	23,9	16,3	7,6	98,9	85,9	13,0	18,8
IV T	225,4	43,4	21,6	21,8	39,8	32,0	7,8	25,7	15,6	10,1	96,9	81,4	15,5	19,6
1994														
I T	233,1	62,2	47,6	14,6	39,8	33,0	6,8	18,9	13,2	5,7	92,5	79,1	13,4	19,7
II T	224,9	53,4	21,3	32,1	37,7	30,0	7,7	21,8	15,7	6,1	91,3	78,3	13,0	20,7
III T	218,4	46,7	17,6	29,1	35,1	27,3	7,8	23,3	17,0	6,3	90,7	78,6	12,1	22,6
IV T	216,5	43,1	19,0	24,1	33,2	27,4	5,8	26,8	19,2	7,6	91,2	76,5	14,7	22,2
1995														
I T	230,9	62,6	45,6	17,0	31,7	27,7	4,0	21,0	16,7	4,3	94,7	83,1	11,6	20,8
II T	217,0	50,2	17,3	32,9	29,8	25,3	4,5	21,0	16,6	4,4	94,1	81,8	12,3	21,7
III T	217,8	44,9	14,2	30,7	29,1	23,5	5,6	24,0	17,0	7,0	95,4	81,5	13,9	24,3
IV T	220,8	46,0	20,1	25,9	29,3	25,3	4,0	25,7	18,5	7,2	95,0	79,3	15,7	24,8
1996														
I T	233,8	62,5	42,1	20,4	29,7	25,7	4,0	22,3	15,0	7,3	93,7	79,4	14,3	25,6
II T	238,2	58,9	21,2	37,7	28,9	24,4	4,5	24,4	15,3	9,1	101,7	88,2	13,5	24,2

Fuente: Instituto Nacional de Estadística. “Encuesta de Población Activa”

CUADRO 3

POBLACIÓN INACTIVA DE 16 Y MÁS AÑOS (miles de personas)						
TOTAL INACTIVOS 1=2 a 6	ESTUDIANTES 2	JUBILADOS Y PENSIONISTAS 3	LABORES HOGAR 4	INCAPACIT. PERMANENT. 5	OTROS 6	
1990						
I T	259,5	35,9	96,4	119,6	4,3	3,4
II T	271,4	36,9	93,2	132,7	3,9	4,7
III T	272,4	32,0	98,7	131,8	3,2	6,7
IV T	264,6	32,1	100,0	124,5	3,6	4,3
1991						
I T	246,6	31,2	98,3	109,7	3,9	3,4
II T	258,3	31,4	97,3	120,2	4,8	4,6
III T	259,2	24,4	98,1	123,6	5,6	7,6
IV T	261,3	32,2	100,1	117,6	6,0	5,2
1992						
I T	256,0	35,9	97,4	112,3	4,9	5,4
II T	271,1	38,7	99,2	119,0	5,9	8,3
III T	269,0	36,8	97,9	120,7	4,8	8,9
IV T	272,6	40,5	99,3	119,5	5,5	7,8
1993						
I T	272,2	41,7	101,5	115,2	6,7	7,1
II T	275,0	41,8	102,8	118,9	5,8	5,7
III T	275,9	35,0	105,6	122,0	6,1	7,2
IV T	277,6	38,6	107,1	120,0	5,7	6,3
1994						
I T	269,0	37,8	106,9	112,6	5,8	6,0
II T	275,2	39,7	106,9	118,6	4,8	5,2
III T	280,5	37,8	109,6	120,5	4,6	8,0
IV T	280,9	40,6	108,8	117,6	5,1	8,8
1995						
I T	265,6	42,8	106,3	105,9	4,0	6,5
II T	277,8	44,4	109,5	112,0	4,0	7,9
III T	276,2	30,5	112,2	116,7	3,9	13,0
IV T	271,2	41,7	112,7	106,8	4,8	5,2
1996						
I T	269,8	43,0	112,0	105,0	4,8	5,0
II T	266,1	44,7	108,5	103,5	4,3	5,2

Fuente: Instituto Nacional de Estadística. “Encuesta de Población Activa”

CUADRO 4

DISTRIBUCIÓN PORCENTUAL DE LA POBLACIÓN DE 16 Y MÁS AÑOS POR RELACIÓN CON LA ACTIVIDAD ECONÓMICA					
POBLACIÓN DE 16 Y MÁS AÑOS			ACTIVOS		
	TASA DE ACTIVIDAD	TASA DE INACTIVIDAD	TASA DE OCUPACIÓN	TASA DE PARO	
1990					
	I T	46,16	52,77	81,98	18,02
	II T	43,76	55,37	76,14	23,86
	III T	43,28	55,75	78,56	21,44
	IV T	44,67	54,32	78,48	21,52
1991					
	I T	48,60	50,46	83,23	16,77
	II T	46,68	52,70	74,13	25,86
	III T	46,59	52,68	74,73	25,27
	IV T	46,21	52,93	73,50	26,50
1992					
	I T	47,51	51,69	79,12	20,88
	II T	44,66	54,56	72,73	27,27
	III T	45,12	53,97	71,17	28,83
	IV T	44,91	54,52	71,83	28,17
1993					
	I T	45,14	54,28	73,59	26,41
	II T	44,80	54,67	65,36	34,64
	III T	44,77	54,70	67,23	32,77
	IV T	44,54	54,87	66,78	33,22
1994					
	I T	46,20	53,32	74,14	25,86
	II T	44,70	54,69	64,55	35,45
	III T	43,51	55,90	64,35	35,65
	IV T	43,26	56,12	65,63	34,37
1995					
	I T	46,26	53,21	74,96	25,04
	II T	43,59	55,81	65,01	34,99
	III T	43,87	55,64	62,50	37,50
	IV T	44,60	54,78	64,88	35,12
1996					
	I T	46,19	53,31	69,34	30,66
	II T	46,97	52,48	62,61	37,39
	III T	47,10		63,60	36,40

Fuente: Instituto Nacional de Estadística. “Encuesta de Población Activa”

CUADRO 5

DISTRIBUCIÓN PORCENTUAL DE LOS ACTIVOS Y OCUPADOS POR SECTORES ECONÓMICOS										
	ACTIVOS					OCUPADOS				
	AGRICULTURA	INDUSTRIA	CONSTRUCCIÓN	SERVICIOS	PARADOS 1° EMPL.> 3 AÑOS	AGRICULTURA	INDUSTRIA	CONSTRUCCIÓN	SERVICIOS	
1990										
	I T	31,1	17,3	8,7	37,5	5,3	32,9	17,5	8,2	41,4
	II T	23,9	19,2	10,9	40,5	5,5	18,5	21,0	12,1	48,4
	III T	21,7	18,6	12,2	42,1	5,4	18,6	20,0	11,9	49,4
	IV T	21,4	18,9	12,3	42,3	5,1	19,0	21,4	11,4	48,2
1991										
	I T	27,9	20,2	8,7	37,9	5,3	29,4	21,8	8,3	40,5
	II T	22,7	21,2	9,1	41,2	5,9	15,2	25,1	9,7	50,0
	III T	19,9	21,0	9,6	42,5	7,0	14,3	24,7	10,0	51,0
	IV T	18,1	21,5	10,3	43,1	7,0	13,7	25,0	10,2	51,1
1992										
	I T	25,3	20,1	8,5	39,9	6,1	26,0	22,2	8,8	43,0
	II T	21,3	21,2	9,5	41,9	6,0	14,2	24,7	10,7	50,4
	III T	20,3	19,1	10,7	43,4	6,5	14,5	21,7	10,9	52,9
	IV T	19,6	18,2	10,9	44,5	6,9	16,7	19,6	10,6	53,1
1993										
	I T	22,9	18,5	10,1	42,0	6,5	21,3	20,3	9,7	48,7
	II T	20,5	18,3	10,7	42,3	8,2	11,2	21,8	10,9	56,1
	III T	20,0	17,4	10,6	43,8	8,3	12,2	20,4	10,7	56,6
	IV T	19,2	17,6	11,4	43,0	8,7	14,4	21,2	10,4	54,1
1994										
	I T	26,7	17,1	8,1	39,7	8,5	27,5	19,1	7,6	45,7
	II T	23,8	16,8	9,7	40,6	9,2	14,6	20,7	10,8	53,9
	III T	21,4	16,1	10,7	41,5	10,4	12,5	19,5	12,1	55,9
	IV T	19,9	15,3	12,4	42,1	10,3	13,4	19,3	13,5	53,8
1995										
	I T	27,1	13,7	9,1	41,0	9,0	26,3	16,0	9,6	48,0
	II T	23,2	13,8	9,7	43,4	10,0	12,3	17,9	11,8	58,0
	III T	20,6	13,4	11,0	43,8	11,2	10,4	17,2	12,5	59,9
	IV T	20,8	13,3	11,7	43,0	11,3	14,0	17,7	12,9	55,4
1996										
	I T	26,7	12,7	9,5	40,1	11,0	26,0	15,8	9,2	49,0
	II T	24,7	12,1	10,2	42,7	10,2	14,2	16,3	10,3	59,2

Fuente: Instituto Nacional de Estadística. “Encuesta de Población Activa”

CUADRO 6

PARO REGISTRADO. TOTAL Y POR SECTORES (miles de personas)						
TOTAL PARO REGISTRADO	AGRICULTURA	INDUSTRIA	CONSTRUCCIÓN	SERVICIOS	SIN EMPLEO ANTERIOR	
1=2 a 6	2	3	4	5	6	
1990						
marzo	35.167	1.129	7.913	5.162	12.720	8.243
junio	32.384	1.080	7.455	4.627	11.110	8.112
septbre.	32.749	1.059	7.526	4.678	11.365	8.121
dicbre.	35.540	1.200	7.649	5.285	13.267	8.139
1991						
marzo	34.065	1.117	7.148	5.069	11.920	8.811
junio	32.272	1.189	7.024	4.518	10.742	8.799
septbre.	30.425	1.203	6.756	4.180	9.844	8.342
dicbre.	34.686	1.209	7.846	4.834	12.864	7.933
1992						
marzo	36.432	1.106	8.349	4.999	13.714	8.264
junio	34.129	894	8.093	4.662	12.604	7.876
septbre.	32.781	812	7.841	4.440	12.139	7.549
dicbre.	34.421	747	8.170	4.871	13.339	7.294
1993						
marzo	40.049	1.267	9.408	5.939	15.956	7.479
junio	38.420	1.269	9.124	5.872	14.877	7.278
septbre.	36.987	1.216	8.560	5.441	14.402	7.368
dicbre.	36.845	1.262	8.231	5.347	14.946	7.059
1994						
marzo	39.114	6.909	7.733	4.341	13.705	6.426
junio	37.299	5.610	7.589	4.299	13.490	6.311
septbre.	34.412	3.993	7.115	4.206	12.945	6.153
dicbre.	29.900	2.449	6.248	3.451	12.032	5.720
1995						
marzo	33.309	6.997	6.130	3.017	11.575	5.590
junio	31.752	5.445	6.071	3.294	11.436	5.506
septbre.	31.491	4.173	5.924	3.754	11.956	5.684
dicbre.	29.963	3.129	5.635	3.542	12.055	5.602
1996						
enero	29.984	3.435	5.581	3.579	11.795	5.594
febrero	31.134	4.675	5.624	3.544	11.651	5.640
marzo	31.241	4.888	5.610	3.337	11.618	5.788
abril	30.419	4.695	5.593	3.119	11.357	5.655
mayo	29.084	4.203	5.438	3.019	10.942	5.482
junio	28.297	3.848	5.312	2.902	10.747	5.488
julio	27.203	3.440	5.182	2.946	10.328	5.307
agosto	26.713	3.127	5.164	3.145	10.100	5.177
septbre.	26.893	2.912	5.059	3.016	10.473	5.433
octubre	28.219	3.109	4.975	3.100	11.447	5.588
novbre.	28.695	2.997	4.987	3.294	11.766	5.649

Fuente: Instituto Nacional de Empleo "Datos Estadísticos"

CUADRO 7

CONTRATOS REGISTRADOS: TOTAL Y POR SECTORES ECONÓMICOS					
	TOTAL CONTRATOS	AGRICULTURA	INDUSTRIA	CONSTRUCCIÓN	SERVICIOS
	1=2 a 5	2	3	4	5
1992					
I T	20.707	835	4.165	7.555	8.152
II T	18.669	583	3.055	7.073	7.958
III T	18.531	1.654	2.496	3.960	10.421
IV T	19.896	636	3.438	6.812	9.010
TOTAL	77.803	3.708	13.154	25.400	35.541
1993					
I T	17.491	673	2.689	6.456	7.673
II T	17.532	176	2.677	6.882	7.797
III T	26.966	554	2.556	10.565	13.291
IV T	21.375	986	3.210	7.248	9.931
TOTAL	83.364	2.389	11.132	31.151	38.692
1994					
I T	22.356	3.661	3.865	6.053	8.777
II T	23.831	2.823	3.353	8.265	9.390
III T	30.681	2.660	3.107	10.923	13.991
IV T	29.308	5.400	4.123	8.410	11.375
TOTAL	106.176	14.544	14.448	33.651	43.533
1995					
I T	36.280	13.968	4.240	7.932	10.140
II T	28.266	4.742	3.358	9.481	10.685
III T	30.871	3.947	3.169	9.444	14.311
IV T	61.428	36.061	4.181	8.469	12.717
TOTAL	156.845	58.718	14.948	35.326	47.853
1996					
I T	77.260	46.663	5.356	8.443	16.798
II T	61.579	19.656	5.971	13.309	22.643
III T	43.404	10.848	4.299	10.441	17.816

Fuente: Instituto Nacional de Empleo

CUADRO 8

COLOCACIONES REGISTRADAS

1990	86.124
1991	76.484
1992	87.242
1993	113.618
1994	170.908
1995	199.853
1996	
enero	36.609
febrero	23.577
marzo	17.305
abril	15.727
mayo	15.800
junio	12.607
julio	14.522
agosto	12.152
septbre.	16.713
octubre	15.110
novbre.	15.437

Fuente: Instituto Nacional de Empleo

CUADRO 9

	NÚMERO DE EXPEDIENTES DE REGULACIÓN DE EMPLEO POR MODALIDADES			
	TOTAL	SUSPENSIÓN	REDUCCIÓN JORNADA	RESCISIÓN
	1=2+3+4	2	3	4
1990	41	18	3	20
1991	70	30	7	33
1992	63	26	4	33
1993	110	53	5	52
1994	120	73	9	38
1995	77	53	3	21
1996				
enero	9	6	-	3
febrero	5	4	-	1
marzo	-	-	-	-
abril	3	2	-	1
mayo	2	2	-	-
junio	3	2	-	1

Fuente: Consejería de Industria y Trabajo. "Cuadernos de Estadísticas Sociolaborales"

CUADRO 10

NÚMERO DE TRABAJADORES AFECTADOS SEGÚN MODALIDAD DE EXPEDIENTES DE REGULACIÓN DE EMPLEO				
	TOTAL	SUSPENSIÓN	REDUCCIÓN JORNADA	RESCISIÓN
	1=2+3+4	2	3	4
1990	1.187	705	44	438
1991	1.171	638	53	480
1992	1.529	650	220	659
1993	4.614	3.459	308	847
1994	3.607	2.530	670	407
1995	997	599	13	385
1996				
enero	49	27	--	22
febrero	133	132	--	1
marzo	--	--	--	--
abril	72	64	--	8
mayo	54	54	--	--
junio	101	65	--	36

Fuente: Consejería de Industria y Trabajo. "Cuadernos de Estadísticas Sociolaborales"

CUADRO 11

TRABAJADORES AFECTADOS SEGÚN CAUSA DE LOS EXPEDIENTES DE REGULACIÓN DE EMPLEO													
TOTAL	CAUSAS ECONÓMICAS							CAUSAS TECNOLÓGICAS				FUERZA MAYOR Y OTRAS	
	TOTAL	BAJA PRODUCTIV.	QUIEBRA O SUSP. PAGOS	TESORERÍA A FINANC.	BAJA DEMANDA	RESCISIÓN CONTRATO	MEDIDAS ECONÓM.	TOTAL	MODERN. RECONV.	RUINA U OBRA	FALTA MAT. PRIMA		
1=2+9+13	2=3 a 8	3	4	5	6	7	8	9=10 a 12	10	11)	12	13	
1991	1.171	509	--	10	90	303	23	83	231	60	7	164	431
1992	1.529	1.247	--	85	318	615	7	222	8	--	--	80	202
1993	4.614	4.408	9	125	2.795	867	26	586	12	--	--	12	194
1994	3.607	3.460	--	1.353	143	272	1.030	662	84	--	7	77	63
1995	997	593	37	66	103	97	131	159	339	--	--	339	65
1996													
enero	49	15	--	--	10	5	--	--	13	--	--	13	21
febrero	133	53	--	--	34	15	3	1	--	--	--	--	80
marzo	--	--	--	--	--	--	--	--	--	--	--	--	--
abril	72	64	--	--	--	63	--	1	--	--	--	--	8
mayo	54	44	--	--	--	44	--	--	--	--	--	--	10
junio	102	99	--	36	--	63	--	--	1	1	--	--	2

Fuente: Consejería de Industria y Comercio. "Cuaderno de Estadísticas Sociolaborales"

CUADRO 12

CONCILIACIONES INDIVIDUALES POR CONCEPTOS					
	POR DESPIDOS	POR CANTIDADES	POR SANCIONES	VARIOS	TOTAL
1993	2.544	2.152	53	91	4.840
1994	1.910	2.065	185	60	4.220
1995	1.891	2.687	22	226	4.826
1996					
enero	168	225	1	7	401
febrero	206	201	1	13	421
marzo	174	312	1	9	496
abril	151	189	42	9	391
mayo	150	113	3	9	275
junio	125	88	1	6	220
julio	154	197	1	11	363
agosto	78	120	3	5	206
septbre.	112	163	1	36	312
octubre	175	179	0	60	414

Fuente: CMAC. Jaén

CUADRO 13

CONCILIACIONES INDIVIDUALES POR RESULTADOS						
	CON AVENENCIA	SIN AVENENCIA	INTENTADAS SIN EFECTO	TENIDAS POR NO PRESENTADAS	DESISTIDAS	TOTAL
1993	1.810	1.467	1.279	249	35	4.840
1994	1.310	1.222	1.424	238	26	4.220
1995	1.210	1.532	1.652	402	30	4.826
1996						
enero	91	118	174	12	6	401
febrero	94	104	210	10	3	421
marzo	94	193	205	3	1	496
abril	137	97	101	14	42	391
mayo	90	69	103	12	1	275
junio	92	50	61	14	3	220
julio	93	66	157	47	0	363
agosto	58	53	85	9	1	206
septbre.	116	82	102	11	1	312
octubre	134	47	210	20	3	414

Fuente: CMAC. Jaén

CUADRO 14

ÍNDICE DE PRECIOS AL CONSUMO (1992=100)															
ÍNDICE GENERAL				ALIMENTACIÓN, BEBIDAS Y TABACO				VESTIDO Y CALZADO			VIVIENDA, CALEFACCIÓN, ALUMBRADO Y AGUA			MENAJE Y SERVICIOS PARA EL HOGAR	
ÍNDICE	AUMENTO SOBRE		ÍNDICE	AUMENTO SOBRE		ÍNDICE	AUMENTO SOBRE		ÍNDICE	AUMENTO SOBRE		ÍNDICE	AUMENTO SOBRE		
	=MES AÑO ANTER.	MES ANTER.		=MES AÑO ANTER.	MES ANTER.		=MES AÑO ANTER.	MES ANTER.		=MES AÑO ANTER.	MES ANTER.		=MES AÑO ANTER.	MES ANTER.	
1993	107,8	..	0,3	106,9	..	1,5	105,7	..	-1,9	110,2	..	0,4	103,6	..	-0,5
1994	112,3	4,2	0,6	110,3	3,2	1,1	110,5	4,5	0,0	116,1	5,3	0,6	105,7	2,0	0,2
1995	117,9	5,0	0,4	116,3	5,4	0,3	115,6	4,6	0,3	122,9	5,8	0,5	110,0	4,1	1,3
1996															
enero	119,1	5,1	1,0	118,0	6,0	1,4	116,0	4,8	0,3	123,0	4,1	0,1	110,1	4,1	0,1
febrero	119,4	4,5	0,2	117,9	4,5	-0,1	116,0	4,8	0,0	123,9	4,2	0,7	111,8	4,9	1,5
marzo	119,4	3,7	0,1	117,8	3,1	0,0	116,3	4,7	0,2	123,7	2,5	-0,2	112,0	5,0	0,2
abril	120,5	4,4	0,9	119,1	4,4	1,1	117,0	3,8	0,6	125,2	3,3	1,2	113,5	6,5	1,3
mayo	121,3	4,9	0,6	120,5	6,1	1,2	117,9	4,4	0,8	125,2	3,0	0,1	113,5	5,5	0,0
junio	120,7	4,3	-0,5	118,4	4,7	-1,7	118,0	4,5	0,1	125,6	3,4	0,3	114,7	6,5	1,1
julio	121,1	4,5	0,3	118,7	4,7	0,3	118,0	4,5	0,0	125,4	3,8	0,6	115,1	6,5	0,3
agosto	121,3	4,2	0,2	119,3	3,9	0,5	118,1	4,5	0,0	126,4	4,1	0,0	114,2	5,6	-0,7
septbre.	121,4	4,0	0,1	-	-	-	-	-	-	-	-	-	-	-	-
octubre	121,2	3,7	-0,1	118,3	2,9	-	119,4	4,2	-	126,6	3,7	-	113,9	5,0	-
novbre.	121,1	3,2	-0,1	117,8	1,6	-0,4	119,9	4,1	0,4	126,6	3,5	0,0	113,8	4,8	-0,1

Nota: .. No existe el dato
 - Información no disponible

Fuente: Instituto Nacional de Estadística. "Notas Informativas"

CUADRO 15

ÍNDICE DE PRECIOS AL CONSUMO (1992=100)												
MEDICINA Y SALUD				TRANSPORTES Y COMUNICACIONES			ESPARCIMIENTO, ENSEÑANZA Y CULTURA			OTROS BIENES Y SERVICIOS		
ÍNDICE	AUMENTO SOBRE		ÍNDICE	AUMENTO SOBRE		ÍNDICE	AUMENTO SOBRE		ÍNDICE	AUMENTO SOBRE		
	=MES AÑO ANTER.	MES ANTER.		=MES AÑO ANTER.	MES ANTER.		=MES AÑO ANTER.	MES ANTER.		=MES AÑO ANTER.	MES ANTER.	
1993	105,8	..	0,3	109,7	..	-0,3	105,9	..	-0,9	112,5	..	0,8
1994	110,1	4,1	0,0	115,2	5,0	-0,2	109,6	3,5	0,6	118,6	5,4	0,4
1995	116,0	5,3	0,1	119,5	3,7	0,0	111,2	1,5	-0,3	126,5	6,7	1,2
1996												
enero	116,3	4,7	0,2	120,8	3,6	1,0	113,1	3,6	1,7	127,9	5,9	1,2
febrero	116,4	4,5	0,1	121,2	3,9	0,4	113,8	3,9	0,7	128,2	5,2	0,2
marzo	116,7	3,9	0,2	121,8	3,8	0,5	112,3	2,2	-1,4	128,6	5,2	0,3
abril	117,0	2,9	0,2	123,1	3,8	1,1	114,0	5,7	1,5	128,9	5,1	0,2
mayo	118,2	3,7	1,0	123,0	3,5	-0,1	114,2	3,8	0,2	129,0	4,9	0,1
junio	118,5	3,9	0,3	122,8	3,1	-0,1	117,2	3,8	2,6	129,2	4,0	0,1
julio	119,2	4,2	0,6	123,0	3,7	0,2	116,6	3,0	-0,5	130,2	4,7	0,8
agosto	119,0	4,0	-0,1	123,4	3,9	0,3	116,5	2,9	-0,1	130,3	4,7	0,1
septbre.	-	-	-	-	-	-	-	-	-	-	-	-
octubre	120,4	3,7	-	124,2	4,1	-	116,0	4,2	-	130,4	4,3	-
novbre.	120,5	4,0	0,0	124,3	4,0	0,1	116,1	4,1	0,1	130,6	4,5	0,2

Nota: .. No existe el dato
 - Información no disponible

Fuente: Instituto Nacional de Estadística. "Notas Informativas"

CUADRO 16

	INCREMENTO SALARIAL PONDERADO PACTADO EN CONVENIOS COLECTIVOS (en %)		
	TOTAL	CONVENIOS DE EMPRESA	CONVENIOS DE SECTOR
1991	8,28	8,26	8,28
1992	7,88	8,18	7,87
1993	6,46	5,05	6,47
1994	5,74	4,19	5,76
1995	4,95	2,18	4,99
1996			
I T	4,46	3,75	4,47
II T	4,46	3,74	4,48

Fuente: Consejería de Trabajo y Asuntos Sociales. "Cuaderno de Estadísticas Laborales"

CUADRO 17

	EVOLUCIÓN DE LOS PRECIOS DEL ACEITE EN JAÉN				
	VIRGEN<0,7 ^a BOTELLA 1	VIRGEN 1 ^o 2	VIRGEN 1,2 ^o -2 ^o 3	REFINADO 4	ORUJO REFINADO 5
1990	263	257	247	265	198
1991	290	-	285	305	235
1992	295	289	284	300	181
1993	355	350	-	370	260
1994	382	378	-	400	-
1995	615	565	-	630	410
1996					
enero	650	645	640	680	420
febrero	600	590	585	640	400
marzo	610	595	590	640	415
abril	625	620	600	630	405
mayo	600	595	560	600	385
junio	590	585	570	590	380
julio	605	595	590	625	400
agosto	630	620	615	645	380
septbre.	-	605	-	625	370
octubre	-	550	-	590	350

Nota: La información correspondiente a años completos se refiere al precio registrado en la última semana del año correspondiente.

La información correspondiente a meses se refiere al precio registrado en la última semana del mes correspondiente.

Fuente: Consejería de Agricultura y Pesca. "Boletín Semanal de Información Agraria"

CUADRO 18

SECTOR DEL CEMENTO (miles de pesetas)			
	VENTAS	PRODUCCIÓN	CONSUMO
1991	344.374	355.635	344.376
1992	295.516	303.043	295.516
1993	283.919	283.424	283.919
1994	286.284	290.874	286.284
1995	313.879	277.021	313.879
1996			
enero	15.141	13.992	15.141
febrero	16.939	15.973	16.939
marzo	23.463	22.111	23.463
abril	23.999	19.516	23.999
mayo	25.622	22.890	25.622
junio	24.272	25.519	24.272
julio	27.080	23.394	27.080
agosto	20.694	20.621	20.694

Fuente: Oficemen

CUADRO 19

SECTOR DE LA CONSTRUCCIÓN Y DE LA VIVIENDA			
(Millones de pesetas)			
	LICITACIÓN OFICIAL ADMINISTRACIONES PÚBLICAS	VIVIENDAS INICIADAS (Libres y protección oficial)	VIVIENDAS TERMINADAS (Libres y protección oficial)
1991 (*)	1.247	302	411
1992 (*)	1.735	308	374
1993 (*)	5.465	330	364
1994 (*)	1.749	391	360
1995 (*)	1.125	299	328
1996			
enero	676	535	253
febrero	1.336	235	308
marzo	4.787	245	353
abril	735	140	312
mayo	212	318	192
junio	452	296	288
julio	2.353		
agosto	1.119		

(*) Media mensual del año correspondiente

Fuente: Indicadores económicos de Andalucía. IEA

CUADRO 20

CONSUMO DE ENERGÍA ELÉCTRICA (miles de Mwh)
--

1991	117
1992	107
1993	112
1994	122
1995	121
1996	
enero	129
febrero	129
marzo	129
abril	124
mayo	116
junio	106
julio	123
agosto	127
septbre.	132
octubre	112

Fuente: Indicadores Económicos de Andalucía. IEA

CUADRO 21

DATOS SOBRE AFLUENCIA TURÍSTICA Y PERSONAL EMPLEADO EN EL SECTOR										
VIAJEROS				PERNOCTACIÓN				GRADO DE OCUPACIÓN	PERSONAL EMPLEADO	
TOTAL 1=2+3	RESID. EN ESPAÑA 2	RESID. EN EXTRANJ. 3	ESTANCIA MEDIA 4	TOTAL 5=6+7	RESID. EN ESPAÑA 6	RESID. EN EXTRANJ. 7	% ANDALUCÍA 8			9
1990	327.116	282.607	44.509	1,49	488.235	435.045	53.190	2,86	32,34	641
1991	327.207	288.421	38.786	1,55	508.289	461.318	46.971	2,95	32,70	748
1992	264.669	226.882	37.787	1,48	391.509	344.514	46.995	2,10	34,58	668
1993	258.039	226.161	31.878	1,45	373.840	334.170	39.670	2,15	34,15	663
1994	283.216	245.536	37.680	1,52	429.219	384.819	44.400	2,04	28,77	717
1995	277.183	237.261	39.922	1,57	434.063	385.690	48.373	1,91	27,52	723
1996										
ene.	14.257	12.463	1.784	1,53	21.868	18.893	2.975	1,96	16,99	620
feb.	19.134	17.594	1.540	1,42	27.212	24.494	2.268	1,95	21,82	613
mar.	25.071	21.939	3.132	1,52	38.065	34.311	3.754	2,05	28,13	650
abr.	33.333	27.346	5.987	1,66	55.457	48.381	7.076	2,34	40,41	725
may.	29.921	24.677	5.244	1,53	45.862	39.901	5.961	1,93	32,28	693
jun.	24.610	21.849	2.761	1,54	37.867	34.684	3.183	1,75	27,53	698
jul.	22.998	19.839	3.159	1,77	40.820	36.949	3.871	1,58	29,14	698
ago.	26.847	23.814	3.033	2,05	54.948	51.183	3.765	1,85	38,66	711
sep.	27.725	24.016	3.709	1,65	45.678	40.904	4.774	1,83	34,03	687
oct.	32.180	27.393	4.787	1,48	47.678	42.028	5.650	1,83	34,03	683
nov.	23.504	21.994	1.510	1,49	35.176	32.711	2.465		25,94	707

Fuente: Instituto de Estadística de Andalucía. “Movimiento de viajeros en establecimientos hoteleros”

CUADRO 22

NÚMERO DE OFICINAS DE ENTIDADES DE CRÉDITO						
TOTAL ENTID. CRÉDITO	ENTIDADES DE DEPÓSITO			CRÉDITO OFICIAL		
	TOTAL ENTID. DEPÓSITO	BANCOS	CAJAS DE AHORROS		COOPERATIVAS DE CRÉDITO	
1=2+6	2=3+4+5	3	4	5	6	
1990 (*)	507	507	158	255	94	-
1991 (*)	494	493	174	222	97	1
1992 (*)	504	503	177	228	98	1
1993						
a 31 de marzo	499	498	171	228	99	1
a 30 de junio	504	503	172	230	101	1
a 30 de septbre.	508	507	173	233	101	1
a 30 de dicbre.	507	506	172	233	101	1
1994						
a 31 de marzo	509	508	173	234	101	1
a 30 de junio	510	510	174	235	101	-
a 30 de septbre.	511	511	174	236	101	-
a 30 de dicbre.	506	506	169	236	101	-
1995						
a 31 de marzo	505	505	167	237	101	-
a 30 de junio	511	511	170	240	101	-
a 30 de septbre.	514	514	170	242	102	-
a 30 de dicbre.	519	519	171	243	105	-
1996						
a 31 de marzo	521	521	169	245	107	-
a 30 de junio	523	523	169	246	108	-

(*) a 31 de diciembre

Fuente: Banco de España. "Boletín Estadístico"

CUADRO 23

CRÉDITO DE ENTIDADES DE DEPÓSITO (miles de millones de pesetas)												
TOTAL SISTEMA BANCARIO			BANCOS			CAJAS DE AHORROS			COOPERATIVAS DE CRÉDITO			
TOTAL PESETAS 1=2+3 1=4+7+10	A ADMIN. PÚBLICAS 2	RESTO SECTORES RESIDENTES 3	TOTAL PESETAS 4=5+6	A ADMIN. PÚBLICAS 5	RESTO SECTORES RESIDENTES 6	TOTAL PESETAS 7=8+9	A ADMIN. PÚBLICAS 8	RESTO SECTORES RESIDENTES 9	TOTAL PESETAS 10=11+12	A ADMIN. PÚBLICAS 11	RESTO SECTORES RESIDENTES 12	
1990 (*)	183,7	3,4	180,3	96,1	0,9	95,2	73,2	2,4	70,8	14,4	0,1	14,4
1991 (*)	209,0	6,8	202,2	107,1	0,9	106,2	86,5	5,8	80,7	15,3	0,1	15,2
1992 (*)	244,3	7,9	236,4	114,8	1,4	113,4	108,6	6,1	102,5	21,0	0,4	20,6
1993												
a 31 de marzo	247,3	9,1	238,1	107,3	1,7	105,6	115,6	7,0	108,4	24,6	0,5	24,2
a 30 de junio	254,8	9,7	245,1	107,1	1,5	105,7	122,0	7,8	114,2	25,7	0,5	25,2
a 30 de septbre.	251,8	8,9	242,9	106,0	1,7	104,3	120,4	6,8	113,7	25,4	0,5	24,9
a 31 de dicbre.	255,7	8,9	246,9	109,8	1,6	108,2	122,1	6,8	115,4	23,8	0,5	23,3
1994												
a 31 de marzo	267,3	9,8	257,5	112,4	2,4	109,9	128,4	6,8	121,5	26,6	0,5	26,0
a 30 de junio	346,2	32,6	313,6	181,1	24,6	156,8	136,5	7,5	129,0	28,6	0,5	28,2
a 30 de septbre.	347,8	31,6	316,2	181,7	24,8	156,9	136,9	6,4	130,5	29,2	0,4	28,8
a 31 de dicbre.	353,0	31,6	321,4	186,4	24,4	162,0	138,7	6,7	132,0	27,9	0,6	27,4
1995												
a 31 de marzo	369,5	34,1	335,4	192,9	26,7	166,2	145,3	6,9	138,4	31,3	0,5	30,8
a 30 de junio	384,8	36,4	348,5	196,3	26,8	169,5	154,2	9,0	145,3	34,3	0,6	33,7
a 30 de septbre.	391,3	35,5	355,8	197,1	27,1	170,0	158,9	7,7	151,2	35,3	0,7	34,6
a 31 de dicbre.	381,0	36,0	344,0	193,0	28,0	165,0	156,0	8,0	148,0	32,0	1,0	31,0
1996												
a 31 de marzo	396,0	37,0	360,0	197,0	28,0	169,0	163,0	8,0	155,0	36,0	1,0	35,0
a 30 de junio	411,0	41,0	370,0	202,2	28,0	174,0	171,0	12,0	159,0	39,0	1,0	38,0

(*) a 31 de diciembre

Fuente: Banco de España. "Boletín Estadístico"

CUADRO 24

DEPÓSITOS DE ADMINISTRACIONES PÚBLICAS Y OTROS SECTORES RESIDENTES (miles de millones de pesetas)															
TOTAL SISTEMA BANCARIO						EN LA BANCA			EN LAS CAJAS			EN LAS COOP. DE CRÉDITO			
TOTAL DEPÓS.	DE AA.PP.	DE OTROS SECTORES RESIDENTES (O.S.R.)				TOTAL DEPÓS.	DE AA.PP.	DE O.S.R.	TOTAL DEPÓS.	DE AA.PP.	DE O.S.R.	TOTAL DEPÓS.	DE AA.PP.	DE O.S.R.	
		TOTAL DEPÓS.	A LA VISTA	DE AHORRO	A PLAZO										
1=2+3	2	3=4 a 6	4	5	6	7=8+9	8	9	10=11+12	11	12	13=14+15	14	15	
1990 (*)		339,6	77,9	110,6	151,3			134,8			173,5			31,3	
1991 (*)		391,1	87,9	126,2	177,2			166,8			186,9			37,4	
1992 (*)	437,4	8,4	429,0	62,9	150,5	215,6	182,5	2,3	180,2	214,6	6,0	208,6	40,3	0,1	40,2
1993															
a 31 de marzo	434,2	8,5	425,6	53,3	141,4	230,9	184,6	3,0	181,6	212,0	5,4	206,6	37,5	0,1	37,4
a 30 de junio	442,8	8,1	434,8	57,1	140,0	237,6	188,4	3,3	185,1	217,5	4,7	212,8	37,0	0,2	36,8
a 30 de septbre.	452,8	7,1	445,7	59,9	143,3	242,6	189,6	2,7	186,9	222,8	4,2	217,6	41,4	0,2	41,2
a 31 de dicbre.	474,6	8,4	466,2	66,0	158,1	242,2	189,5	3,2	187,3	235,6	5,1	230,5	48,5	0,1	48,4
1994															
a 31 de marzo	461,1	9,6	451,4	57,2	149,8	244,5	176,4	2,5	173,9	238,2	7,0	231,2	46,4	0,1	46,3
a 30 de junio	475,5	12,5	463,0	62,5	152,9	247,9	186,0	6,7	179,3	244,4	5,6	238,8	45,1	0,2	44,9
a 30 de septbre.	487,1	10,8	476,3	66,9	154,5	254,9	187,0	3,1	183,9	248,6	7,5	241,1	51,5	0,2	51,3
a 31 de dicbre.	519,1	12,6	506,6	70,5	169,5	266,5	201,0	3,7	197,3	262,6	8,8	253,8	55,5	0,1	55,4
1995															
a 31 de marzo	517,1	11,9	505,2	58,4	159,6	287,2	204,1	3,5	200,6	261,0	8,2	252,8	51,9	0,2	51,7
a 30 de junio	523,6	11,2	512,5	60,7	158,5	293,2	206,5	3,6	202,9	266,9	7,4	259,5	50,3	0,2	50,1
a 30 de septbre.	525,8	8,6	517,2	61,1	155,3	300,7	209,4	3,3	206,1	263,8	5,2	258,6	52,7	0,2	52,5
a 31 de dicbre.	574,0	10,0	564,0	75,0	179,0	309,0	217,0	4,0	213,0	291,0	7,0	284,0	66,0	»	66,0
1996															
a 31 de marzo	566,0	11,0	555,0	64,0	171,0	320,0	211,0	4,0	207,0	292,0	7,0	285,0	64,0	»	64,0
a 30 de junio	559,0	13,0	547,0	66,0	168,0	313,0	207,0	4,0	203,0	290,0	8,0	282,0	62,0	»	62,0

(*) a 31 de diciembre

» cantidad inferior a la mitad del último dígito considerado en la serie

Fuente: Banco de España. "Boletín Estadístico"

CUADRO 25

DEPÓSITOS DE OTROS SECTORES RESIDENTES EN EL SISTEMA BANCARIO SEGÚN CLASES (miles de millones de pesetas)													
TOTAL	EN LA BANCA				EN CAJAS DE AHORROS				EN COOPERATIVAS DE CRÉDITO				
	TOTAL DEPÓS.	A LA VISTA	DE AHORRO	A PLAZO	TOTAL DEPÓS.	A LA VISTA	DE AHORRO	A PLAZO	TOTAL DEPÓS.	A LA VISTA	DE AHORRO	A PLAZO	
1=2+6+10	2=3 a 5	3	4	5	6=7 a 9	7	8	9	10=11 a 13	11	12	13	
1990 (*)	339,6	134,8	52,9	28,4	53,6	173,5	18,8	68,3	86,4	31,3	6,2	13,9	11,3
1991 (*)	391,1	166,8	65,0	37,6	64,2	186,9	18,9	70,8	97,3	37,4	4,0	17,8	15,7
1992 (*)	429,0	180,2	36,6	59,9	83,8	208,6	21,9	72,3	114,4	40,2	4,4	18,3	17,5
1993													
a 31 de marzo	425,6	181,6	32,9	56,8	92,0	206,6	17,0	69,0	120,6	37,4	3,4	15,6	18,4
a 30 de junio	434,7	185,1	32,5	56,9	95,7	212,8	21,1	68,6	123,2	36,8	3,5	14,5	18,8
a 30 de septbre.	445,7	186,9	33,6	58,1	95,2	217,6	21,8	68,8	127,0	41,2	4,5	16,4	20,3
a 31 de dicbre.	466,6	187,3	34,1	61,7	91,5	230,5	25,4	76,6	128,5	48,4	6,4	19,8	22,2
1994													
a 31 de marzo	451,4	173,9	30,1	57,1	86,7	231,2	22,0	74,8	134,5	46,3	5,1	17,9	23,3
a 30 de junio	463,0	179,3	33,1	57,5	88,7	238,8	25,2	78,9	134,7	44,9	4,3	16,5	24,2
a 30 de septbre.	476,3	183,9	33,7	57,3	92,9	241,1	25,6	78,5	137,0	51,3	7,7	18,7	25,0
a 31 de dicbre.	488,5	197,3	36,0	60,0	101,3	253,8	27,6	87,0	139,2	55,4	6,9	22,5	26,0
1995													
a 31 de marzo	505,1	200,6	29,6	57,4	113,6	252,8	23,6	82,6	146,6	51,7	5,2	19,5	27,0
a 30 de junio	512,5	202,9	28,3	57,2	117,5	259,5	27,2	83,5	148,9	50,1	5,3	17,9	26,9
a 30 de septbre.	517,2	206,1	28,9	56,4	120,9	258,6	25,3	81,0	152,2	52,5	6,9	17,9	27,7
a 31 de dicbre.	563,0	213,0	34,0	61,0	119,0	284,0	32,0	93,0	159,0	66,0	10,0	25,0	31,0
1996													
a 31 de marzo	556,0	207,0	28,0	59,0	120,0	285,0	29,0	90,0	166,0	64,0	7,0	22,0	34,0
a 30 de junio	547,0	203,0	29,0	58,0	116,0	282,0	29,0	90,0	163,0	62,0	8,0	20,0	34,0

(*) a 31 de diciembre

Fuente: Banco de España. "Boletín Estadístico"

CUADRO 26

	COMERCIO EXTERIOR (millones de pesetas)		
	EXPORTACIONES	IMPORTACIONES	SALDO COMERCIAL
1991	62.889	15.335	47.554
1992	43.264	17.169	26.095
1993	40.797	18.996	21.801
1994	36.850	20.913	15.937
1995	39.497	36.836	2.661
1996			
enero	2.972	3.953	-981
febrero	3.347	4.985	-1.638
marzo	4.242	2.816	1.426
abril	3.175	3.606	-431
mayo	3.401	3.194	207
junio	4.398	2.861	1.537
julio	6.314	3.004	3.310

Fuente: Ministerio de Economía y Hacienda. Información Estadística sobre el Comercio Exterior. Indicadores Económicos de Andalucía. IEA (datos anuales y julio 1996)