OBSERVATORIO ECONÓMICO DE LA PROVINCIA DE JAÉN

Diputación Provincial de Jaén

Universidad de Jaén

Departamento de Economía

Nº 156

Noviembre 2009

Antonio Martín Mesa

José Juan Duro Cobo

Francisco Alcalá Olid

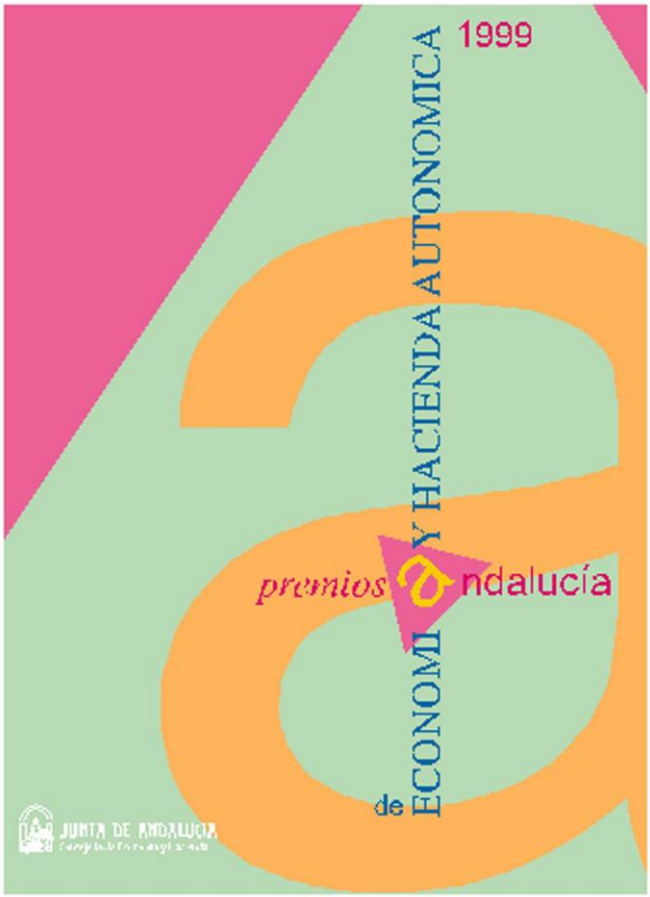

OBSERVATORIO ECONÓMICO DE LA PROVINCIA DE JAÉN

Núm. 156 – Noviembre 2009

Equipo redactor:
Antonio Martín Mesa
Catedrático de Economía Aplicada
José Juan Duro Cobo
Profesor de Economía Aplicada
Francisco Alcalá Olid
Profesor Titular de Economía Aplicada

EDITAN: Diputación Provincial de Jaén
Universidad de Jaén

Dirección en Internet: http://www.promojaen.es

I.S.S.N.: 1137-5078

Depósito legal: J.181-1997

Imprime: Imprenta electrónica “A Demanda, S.L.”

ÍNDICE DE CUADROS

Actividad económica provincial	Agricultura	
	Aceite de oliva: precios y cantidades	cuadros: 1, 2, 3
	Industria	
	Consumo de energía eléctrica	cuadro 4
	Construcción y vivienda	
	Cemento	cuadro 5
	Licitación oficial y viviendas	cuadros: 6, 7, 8, 9
	Hipotecas	cuadros: 10, 10 bis
	Turismo	
	Afluencia turística	cuadro 11
	Oferta de alojamientos	cuadro 12
Mercado de trabajo y relaciones laborales	Población activa: empleo y paro	cuadros: 13, 14, 15, 16, 17, 18, 19
	Contratos y aperturas de centros de trabajo	cuadros: 20, 21
	Relaciones laborales	cuadros: 22, 23, 24, 24 bis, 25, 26
	Prestaciones por desempleo	cuadro 27
Precios y salarios	Evolución de la inflación	cuadro 28
	Evolución de los salarios	cuadro 29
Sector financiero	Número de oficinas	cuadro 30
	Créditos	cuadro 31
	Depósitos	cuadros: 32, 33
Sector exterior	Comercio exterior	cuadros: 34, 35
Indicadores de actividad	Matriculación de vehículos	cuadro 36
	Sociedades mercantiles	cuadro 37
	Efectos de comercio impagados	cuadro 38
	Índice de confianza empresarial	cuadros: 39, 40, 41

observatorio económico de la provincia de Jaén

Notas más significativas

INDICADORES DE COYUNTURA ECONÓMICA

PROVINCIA DE JAÉN (I)

INDICADOR	FUENTE	PERÍODO	DATO	TENDENCIA INTERANUAL
Virgen extra (€/Kg)	Fundación del Olivar	1-15/XI, 2009	2,14	↓
Consumo electricidad (miles MWh)	Sevillana, S.A.U.	Junio, 2009	205,2	↓
Viviendas visadas (núm.)	Colegio Oficial de Arquitectos	Septiembre, 2009	41	↓
Viviendas iniciadas (núm.)	Ministerio de Vivienda	Junio, 2009	71	↓
Licitación de obra pública (miles de euros)	SEOPAN	Octubre, 2009	12.072	↓
Hipotecas constituidas (miles de euros)	INE	Septiembre, 2009	123.492	↓
Afluencia turística y personal empleado:				
Nº Viajeros	INE	Octubre, 2009	52.727	↑
Nº Pernoctaciones	INE	Octubre, 2009	87.512	↑
Personal empleado	INE	Octubre, 2009	1.323	↓
Población activa (miles)	EPA	III T, 2009	282,2	↓
Población ocupada (miles)	EPA	III T, 2009	209,0	↓
Población parada (miles)	EPA	III T, 2009	73,1	↑
Tasa de actividad (%)	EPA	III T, 2009	52,34	↓
Tasa de paro (%)	EPA	III T, 2009	25,92	↑
Trabajadores en alta en la Seguridad Social	Tesorería de la Seguridad Social	Octubre, 2009	234.092	↓
Paro registrado	SPEE	Octubre, 2009	52.273	↑

INDICADORES DE COYUNTURA ECONÓMICA

PROVINCIA DE JAÉN (II)

INDICADOR	FUENTE	PERÍODO	DATO	TENDENCIA INTERANUAL
Contratos de trabajo registrados:				
Indefinidos	SPEE	Octubre, 2009	895	↓
Temporales	SPEE	Octubre, 2009	21.231	↓
Apertura centros de trabajo	Consejería de Empleo	Octubre, 2009	288	↑
Beneficiarios de prestaciones por desempleo	SPEE	Octubre, 2009	40.300	↑
IPC (tasa interanual)	INE	Octubre, 2009	-0,9	↓
Créditos bancarios (millones de euros)	Banco de España	A 30 de junio, 2009	12.639	↓
Depósitos bancarios (millones de euros)	Banco de España	A 30 de junio, 2009	8.675	↑
Comercio exterior:				
Exportaciones (miles de euros)	AEAT	Agosto, 2009	43.107	↓
Importaciones (miles de euros)	AEAT	Agosto, 2009	24.668	↓
Matriculación de vehículos	Dirección General de Tráfico	Octubre, 2009	1.239	↑
Sociedades mercantiles creadas (capital suscrito en miles de euros)	INE	Septiembre, 2009	2.052	↑
Efectos de comercio impagados (miles de euros)	INE	Septiembre, 2009	5.255	↓

AGRICULTURA. JAÉN

EVOLUCIÓN DEL PRECIO MEDIO DEL ACEITE DE OLIVA EN EL MERCADO DE ORIGEN (CAMPAÑA 2008-2009)

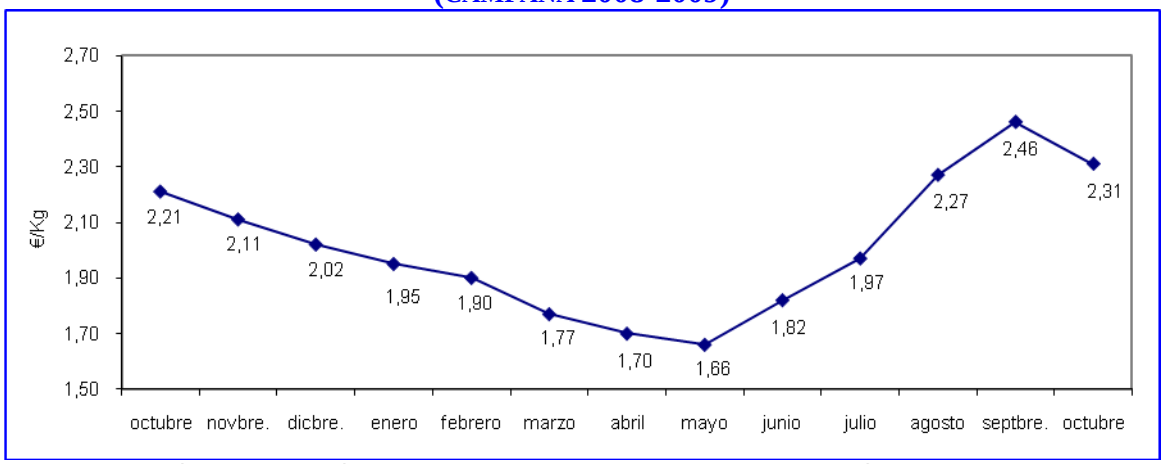

Fuente: Fundación para la Promoción y el Desarrollo del Olivar y del Aceite de Oliva. Elaboración propia.

PRECIO MEDIO DEL ACEITE DE OLIVA EN EL MERCADO DE ORIGEN (CAMPAÑA 2008-2009)

Indicador	€/Kg	Variación interanual	
		Diferencia	Porcentaje
Precio medio ponderado	1,93	-0,49	-20,2
Virgen extra	2,05	-0,44	-17,7
Virgen botella	1,93	-0,46	-19,2
Virgen lampante (Base 1º)	1,85	-0,51	-21,6
Otros aceites de calidad inferior	1,51	-0,64	-29,8

Fuente: Fundación para la Promoción y el Desarrollo del Olivar y del Aceite de Oliva. Elaboración propia.

DURANTE LA PASADA CAMPAÑA EL PRECIO DEL ACEITE DE OLIVA CAYÓ UN 20,2 POR 100

La pasada campaña se cerró con un balance negativo en lo que a precios del aceite de oliva se refiere. Así, de la cotización media de 2,42 €/Kg relativa a la campaña 2007-2008 se pasó a 1,93 €/Kg, lo que representa una pérdida de casi medio euro por kilo, es decir, una caída del 20,2 por 100. El precio de la modalidad "virgen extra" es el que menos ha bajado (17,7 por 100). Hay que decir, asimismo, que las buenas perspectivas abiertas por la recuperación del precio, a partir de junio pasado, han quedado truncadas con las caídas de octubre y noviembre, mes este último en el que se ha situado la cotización media en 2,06 €/Kg. Por otra parte, las previsiones que marca el mercado de futuros no son muy halagüeñas al permanecer los precios de los contratos hasta julio por debajo de 1,90 €/Kg.

TURISMO. JAÉN

EVOLUCIÓN DEL NÚMERO DE VISITANTES, 2008-2009

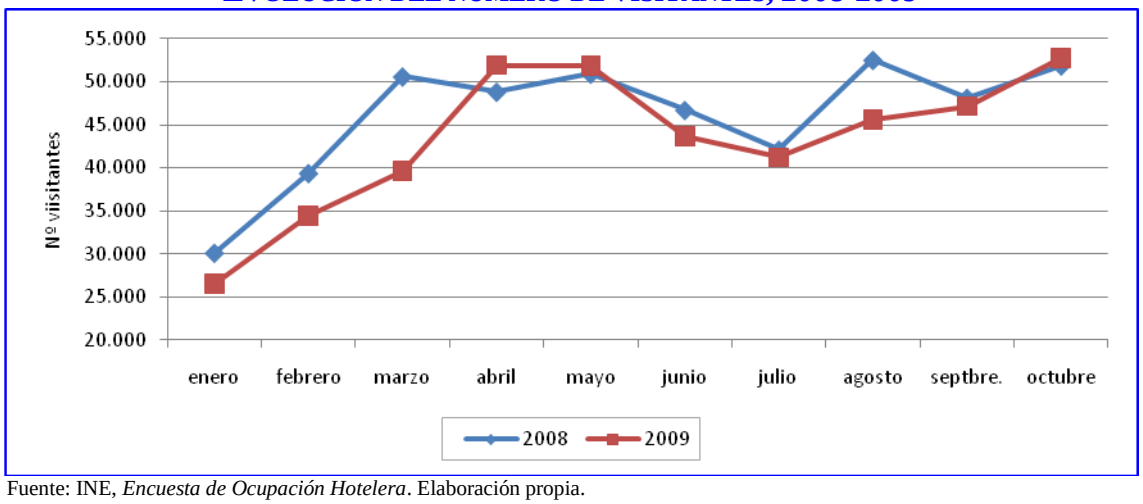

Fuente: INE, *Encuesta de Ocupación Hotelera*. Elaboración propia.

INDICADORES DEL MERCADO TURÍSTICO (ENERO-OCTUBRE, 2009)

Indicador	Dato	Variación interanual	
		Diferencia	Porcentaje
Nº de visitantes	434.710	-26.741	-5,8
Nº de pernoctaciones	739.663	-56.389	-7,1
Estancia media (pernoctaciones/viajeros)	1,70	-0,02	-1,4
Pernoctaciones sobre total de Andalucía (%)	2,13	0,06	2,8
Grado de ocupación por plazas (%)	27,28	-3,28	-10,7

Fuente: INE, *Encuesta de Ocupación Hotelera*. Elaboración propia.

EN OCTUBRE EL NÚMERO DE VISITANTES Y EL DE PERNOCTACIONES SE INCREMENTARON UN 1,6 Y UN 3,2 POR 100, RESPECTIVAMENTE, EN TÉRMINOS INTERANUALES

El favorable comportamiento experimentado por algunas de las variables del sector turístico –viajeros, pernoctaciones, estancia media, grado de ocupación por plazas o porcentaje que las pernoctaciones representan sobre el total de Andalucía- durante el mes de octubre, en comparación con igual mes de 2008, no oculta el difícil momento por el que atraviesa la actividad. Así, si valoramos su coyuntura a partir de los datos acumulados en los diez primeros meses del año, se aprecia una evolución menos favorable. En este caso, excepto el personal empleado (con una tasa de variación del 1,8 por 100) y la cuota de mercado que las pernoctaciones jiennenses ostentan en nuestra comunidad (2,8 por 100), todas las demás variables han experimentado retrocesos en los últimos doce meses, tal y como se puede apreciar en el cuadro anterior.

INFLACIÓN. JAÉN

EVOLUCIÓN DE LA TASA DE VARIACIÓN INTERANUAL DEL IPC, 2008-2009

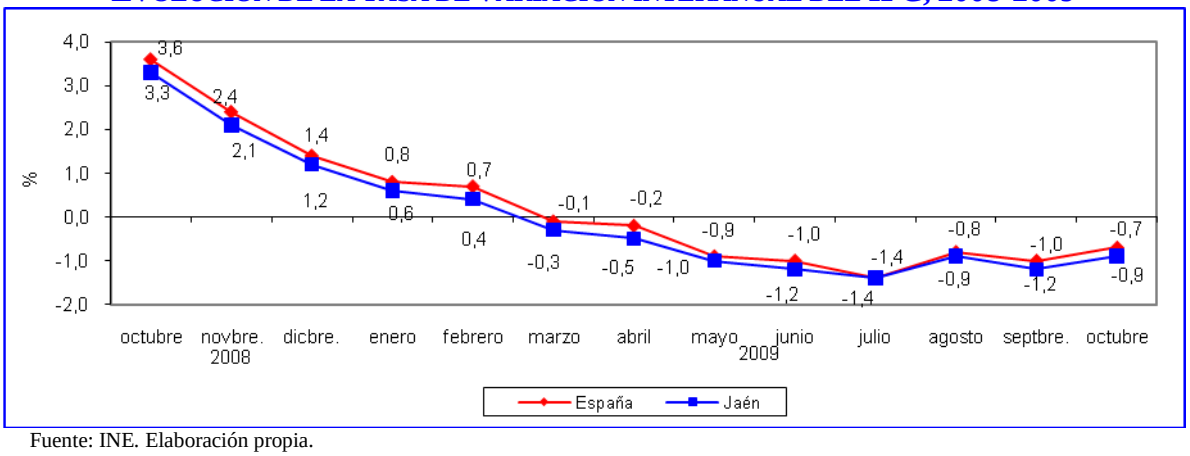

Fuente: INE. Elaboración propia.

ÍNDICE DE PRECIOS DE CONSUMO, OCTUBRE 2009

Indicador	Índice (Base 2006)	Variación sobre el mes anterior (%)	Acumulado en el año (%)	Tasa interanual (%)
Índice general Jaén	106,4	0,6	-0,5	-0,9
Índice general Andalucía	106,9	0,7	0,2	-0,8
Índice general España	107,2	0,7	0,3	-0,7

Fuente: INE. Elaboración propia.

LOS PRECIOS CAYERON MÁS QUE EN ANDALUCÍA Y ESPAÑA

Aunque los precios subieron sobre el mes anterior un 0,6 por 100, en términos interanuales la tasa de variación sigue siendo negativa (-0,9 por 100), si bien representa una cierta recuperación respecto a los valores de meses anteriores. En términos comparativos, la variación del IPC en nuestra provincia se sitúa una décima por debajo de la alcanzada en Andalucía y dos décimas de la española. Los grupos de la cesta de la compra en los que la tasa de variación interanual cae más son los de "transporte" (-4,6 por 100), "ocio y cultura" (-3,7) y "medicina" (-3,6 por 100), mientras que los que han experimentado aumentos de precios más significativos son "vestido y calzado" (7,6) y "enseñanza" (1,9 por 100).

MERCADO DE TRABAJO. JAÉN

EVOLUCIÓN DEL PARO REGISTRADO, 2008-2009

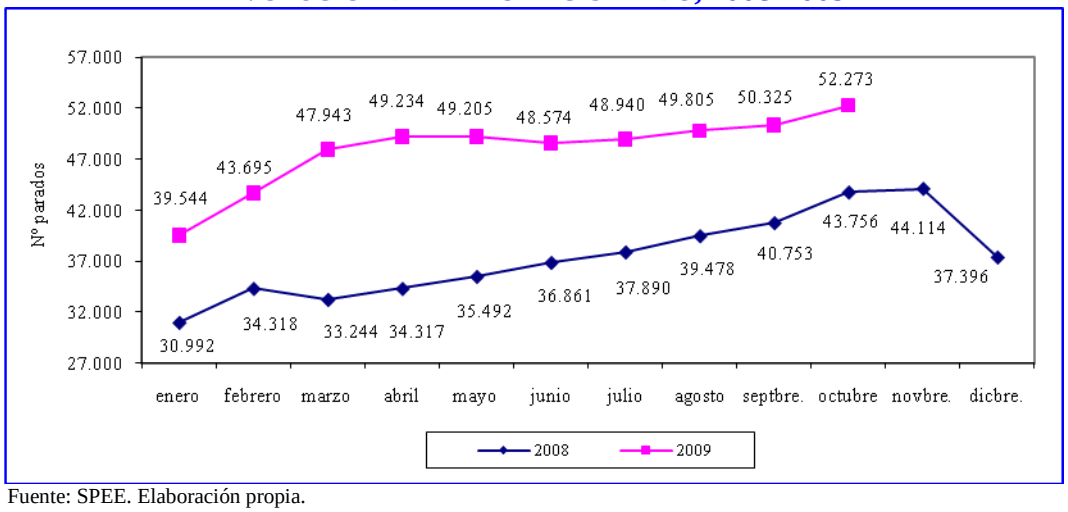

Fuente: SPEE. Elaboración propia.

PARO REGISTRADO POR SECTORES DE ACTIVIDAD Y SEXO, OCTUBRE 2009

Indicador	Número de parados	Variación sobre el mes anterior		Variación interanual	
		Diferencia	Porcentaje	Diferencia	Porcentaje
Agricultura	9.449	634	7,2	3.270	52,9
Industria	6.213	174	2,9	311	5,3
Construcción	6.893	176	2,6	752	12,2
Servicios	24.462	759	3,2	5.300	27,7
Sin empleo anterior	5.256	205	4,1	-1.116	-17,5
Total parados	52.273	1.948	3,9	8.517	19,5
Varones	23.991	947	4,1	5.098	27,0
Mujeres	28.282	1.001	3,7	3.419	13,8

Fuente: SPEE. Elaboración propia.

EN OCTUBRE LA CIFRA DEL PARO REGISTRADO SE SITÚA EN UN NUEVO MÁXIMO HISTÓRICO

Las oficinas de empleo contabilizaban en octubre 52.273 parados registrados, lo que supone la cifra más alta jamás conocida por esta variable y un aumento de 8.517 desempleados en los últimos doce meses. Con la excepción del colectivo sin empleo anterior, todos los sectores productivos contribuyen al incremento del paro, si bien su intensidad se ha suavizado con relación a lo sucedido en meses anteriores. Baste como ejemplo señalar que el desempleo en la industria y en la construcción "sólo" ha crecido un 5,3 y un 12,2 por 100 en términos interanuales, respectivamente, mientras que en algunos meses atrás sus valores rebasaban en ocasiones el 50 por 100.

MERCADO DE TRABAJO. JAÉN

CONTRATACIONES POR SEXO Y SECTORES DE ACTIVIDAD, OCTUBRE 2009

Modalidad	Total	Sexo		Sectores			
		Hombres	Mujeres	A	I	C	S
Indefinido ordinario (bonif./ no bonif.)*	376	194	182	9	30	17	320
Indefinido fomento contratación indefinida	105	53	52	-	15	5	85
Minusválidos (sólo bonificados)	2	2	-	-	1	-	1
Minusválidos F.C.I.	4	4	-	-	-	-	4
Convertidos en indefinidos	408	240	168	11	46	39	312
CONTRATOS INDEFINIDOS	895	493	341	20	92	61	722
Obra o servicio	11.598	7.941	3.657	2.106	469	3.827	5.196
Eventual circunstancias producción	7.868	4.950	2.918	3.842	311	209	3.506
Interinidad	1.558	318	1.240	-	111	5	1.442
Temporal minusválidos	4	3	1	-	-	-	4
Sustitución jubilación 64 años	2	1	1	-	1	-	1
Relevo	12	8	4	-	2	-	10
Jubilación parcial	9	8	1	-	3	-	6
Prácticas	40	20	20	-	3	6	31
Formación	124	72	52	-	13	14	97
Otros contratos	16	9	7	4	-	-	12
CONTRATOS TEMPORALES	21.231	13.330	6.071	5.952	913	4.061	10.305
TOTAL CONTRATOS	22.126	13.823	8.303	5.972	1.005	4.122	11.027

* Con anterioridad al 01/01/07 este epígrafe no incluía los contratos bonificados.
Fuente: SPEE. Elaboración propia.

PROPORCIÓN DE LA CONTRATACIÓN INDEFINIDA EN LAS PROVINCIAS ANDALUZAS (ENERO-OCTUBRE, 2009)

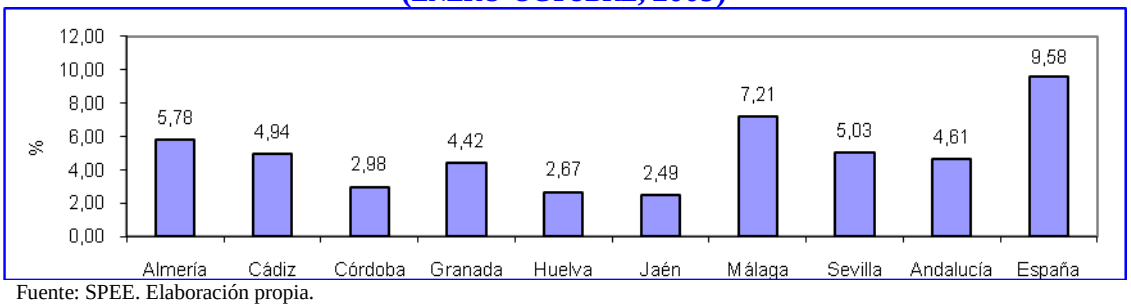

Fuente: SPEE. Elaboración propia.

CONTRATOS DE TRABAJO REGISTRADOS Y APERTURAS DE CENTROS DE TRABAJO, OCTUBRE 2009

Indicador	Número	%	Variación interanual	
			Diferencia	Porcentaje
Total contratos	22.126	100,0	-1.045	-4,5
Indefinidos	895	4,0	-292	-24,6
Temporales	21.231	96,0	-753	-3,4
Nuevos centros de trabajo	288	-	31	12,1
Trabajadores contratados	2.160	-	415	23,8

Fuente: SPEE. Delegación Provincial de la Consejería de Empleo de la Junta de Andalucía. Elaboración propia.

TRANSCURRIDOS LOS DIEZ PRIMEROS MESES DEL AÑO JAÉN CONTINÚA SIENDO LA PROVINCIA ESPAÑOLA CON MAYOR TEMPORALIDAD EN LAS NUEVAS CONTRATACIONES

INDICADORES DE ACTIVIDAD. JAÉN

EVOLUCIÓN DE LAS MATRICULACIONES DE VEHÍCULOS, 2008-2009

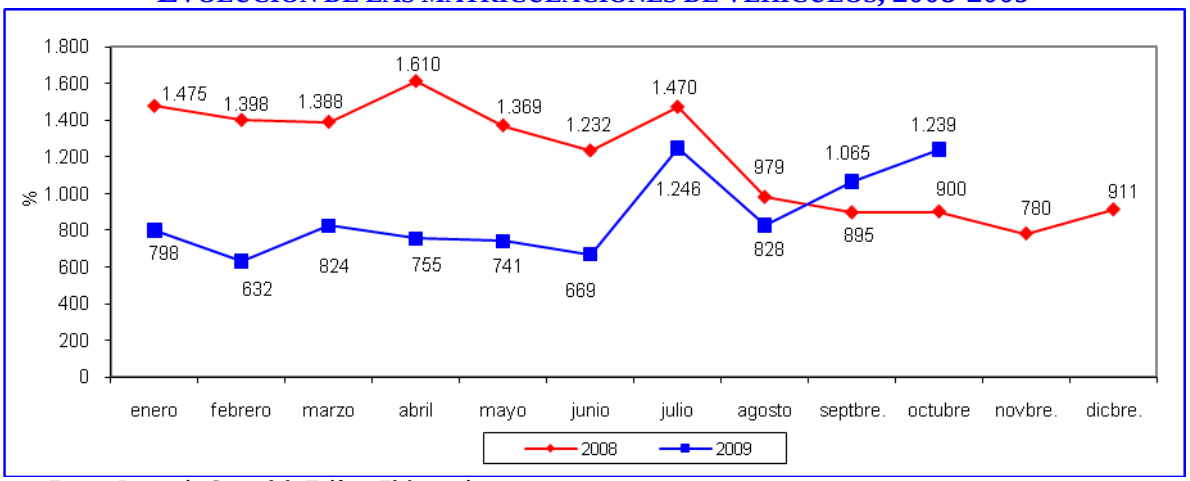

Fuente: Dirección General de Tráfico. Elaboración propia.

EVOLUCIÓN DE LAS MATRICULACIONES DE VEHÍCULOS (SEPTIEMBRE-OCTUBRE, 2009)

Indicadores	Unidades	Variación interanual	
		Diferencia	Porcentaje
Total	2.304	509	28,4
Turismos	1.769	539	43,8
Camiones y furgonetas	278	39	16,3
Otros vehículos	257	-69	-21,2

Fuente: Dirección General de Tráfico. Elaboración propia.

REPUNTE DE LAS MATRICULACIONES DE VEHÍCULOS

Tal como se muestra en el gráfico anterior, las matriculaciones efectuadas en septiembre y octubre suponen un cambio en la tendencia bajista que se venía produciendo en la actividad comercial de vehículos. En concreto, durante dichos meses las mismas se incrementaron en 509 vehículos, respecto a las efectuadas en el mismo período de 2008, lo que representa un aumento interanual del 28,4 por 100. Este cambio de ritmo se ha producido fundamentalmente en el segmento de "turismos", que experimenta un aumento en su mercado del 43,8 por 100, así como en el de "camiones y furgonetas", si bien con un incremento más modesto (16,3 por 100).

observatorio económico de la provincia de Jaén

Series estadísticas

CUADRO 1
PRINCIPALES VARIABLES DEL MERCADO DE ORIGEN DEL ACEITE DE OLIVA
(por campañas)

	NÚMERO DE OPERACIONES	VOLUMEN NEGOCIADO (Kg)	PRECIO MEDIO (€/Kg)	EXISTENCIAS ESTIMADAS* (Kg)	% DE EXISTENCIAS S/PRODUCCIÓN*
Total campaña 1998-99	519	77.478.719	2,22		
Total campaña 1999-00	1.011	188.286.654	1,81		
Total campaña 2000-01	1.721	276.414.213	1,67		
Total campaña 2001-02	1.835	325.605.896	1,85		
Total campaña 2002-03	1.737	283.600.165	2,00		
Total campaña 2003-04	1.874	290.956.103	2,30		
Total campaña 2004-05	2.049	303.319.403	2,75		
Total campaña 2005-06	1.522	142.157.109	3,30		
novbre.	66	7.430.570	3,81		
dicbre.	143	19.247.014	4,04		
enero	115	9.710.305	4,20		
febrero	117	10.034.790	4,12		
marzo	70	5.381.008	3,84		
abril	57	3.566.040	3,40		
mayo	98	6.916.483	3,10	193.707.290	72,71
junio	175	16.970.350	3,00	169.129.380	63,49
julio	157	12.988.296	3,09	150.072.450	56,33
agosto	101	8.279.470	3,07	133.651.840	50,17
septbre.	200	19.419.474	2,74	98.899.610	37,12
octubre	223	22.213.309	2,59	51.718.150	19,41
Total campaña 2006-07	2.646	287.973.860	2,47		
novbre.	204	15.045.298	2,56		
dicbre.	183	22.689.206	2,43		
enero	254	23.677.385	2,45		
febrero	427	52.559.304	2,58		
marzo	268	25.158.720	2,67		
abril	130	15.161.948	2,65		
mayo	170	17.852.861	2,50	272.806.040	54,03
junio	99	9.515.790	2,33	259.393.410	51,38
julio	135	11.163.806	2,29	229.763.870	45,51
agosto	204	26.581.938	2,28	191.280.070	37,89
septbre.	263	29.372.970	2,34	135.749.670	26,89
octubre	309	39.194.630	2,39	52.769.270	10,45
Total campaña 2007-08	2.195	233.030.150	2,42		
novbre.	159	17.940.220	2,51		
dicbre.	211	18.872.680	2,59		
enero	220	17.778.350	2,58		
febrero	252	27.613.260	2,59		
marzo	158	16.533.710	2,58		
abril	198	18.630.230	2,40		
mayo	135	15.803.590	2,36	302.324.520	60,88
junio	126	14.273.240	2,32	269.572.720	54,29
julio	189	21.566.490	2,31	236464.650	47,62
agosto	130	15.179.980	2,31	209.571.350	42,20
septbre.	215	27.439.540	2,27	168.035.950	33,84
octubre	202	21.398.860	2,21	109.641.970	22,08
Total campaña 2008-09	2.273	237.142.410	1,93		
novbre.	128	10.202.110	2,11		
dicbre.	136	13.357.240	2,02		
enero	141	15.134.800	1,95		
febrero	146	12.111.510	1,90		
marzo	187	17.987.100	1,77		
abril	180	19.045.950	1,70		
mayo	244	40.053.200	1,66	296.767.360	68,76
junio	333	37.636.830	1,82	235.214.050	54,50
julio	257	27.992.320	1,97	190.562.600	44,15
agosto	208	18.851.580	2,27	150.911.380	34,96
septbre.	199	16.366.410	2,46	117.724.910	27,28
octubre	114	8.403.360	2,30	88.918.400	20,60

* Estimaciones realizadas por el POOL al último día de cada mes.

Nota: Las producciones de referencia son: a) campaña 1999-2000: 219.961.000 Kg; b) campaña 2000-2001: 462.983.528 Kg; c) campaña 2001-2002: 612.908.887 Kg; d) campaña 2002-2003: 373.944.032 Kg; e) campaña 2003-2004: 609.743.677 Kg; f) campaña 2004-2005: 422.746.532 Kg; g) campaña 2005-2006: 265.402.935 Kg; h) campaña 2006-2007: 503.051.580 Kg; i) campaña 2007-2008: 494.547.990 Kg; j) campaña 2008-2009: 431.619.810 Kg.

Fuente: Fundación para la Promoción y el Desarrollo del Olivar y del Aceite de Oliva. Elaboración propia.

CUADRO 2
OPERACIONES DE ACEITE DE OLIVA REGISTRADAS POR EL POOL: CANTIDADES (Kg)

		VIRGEN EXTRA	VIRGEN BOTELLA	VIRGEN LAMPANTE	OTROS ACEITES DE CALIDAD INFERIOR	TOTAL
1997		12.710.938	67.391.420	177.127.684	804.674	245.323.778
1998		15.967.093	61.273.436	122.381.328	1.125.006	200.746.863
1999		44.088.650	23.162.793	3.462.635	266.312	70.980.390
2000		26.560.730	147.122.768	43.375.757	305.511	217.364.766
2001		37.905.175	139.061.681	84.941.846	552.402	262.461.104
2002		93.655.697	207.168.701	57.900.069	495.974	359.220.441
2003		61.979.731	103.691.539	98.618.525	844.012	265.133.807
2004		117.210.159	174.289.863	34.943.269	1.582.290	328.025.581
2005		106.412.167	134.269.756	11.215.899	1.833.164	253.730.986
2006		43.249.401	96.038.507	12.662.239	1.263.882	153.214.029
	enero	2.864.342	6.416.083	320.460	109.520	9.710.305
	febrero	3.776.000	6.023.440	150.000	85.650	10.034.790
	marzo	1.867.750	2.361.000	1.071.698	80.560	5.381.008
	abril	1.900.700	1.388.540	276.800	-	3.566.040
	mayo	1.754.350	3.991.913	1.034.500	135.720	6.916.483
	junio	2.278.030	12.274.820	2.277.000	140.500	16.970.350
	julio	4.568.843	7.157.620	1.145.253	116.580	12.988.296
	agosto	1.963.000	5.396.490	810.940	109.040	8.279.470
	septbre.	6.086.720	12.180.390	1.029.720	122.644	19.419.474
	octubre	5.116.322	14.685.737	2.237.860	173.390	22.213.309
	novbre.	4.645.328	9.130.694	1.194.348	74.928	15.045.298
	dicbre.	6.428.116	15.032.080	1.113.660	115.350	22.689.206
2007		86.600.142	162.771.009	35.096.238	2.584.858	287.052.247
	enero	9.549.220	13.208.365	438.500	481.300	23.677.385
	febrero	20.902.160	28.818.304	2.271.120	567.720	52.559.304
	marzo	8.086.360	13.740.100	3.027.940	304.320	25.158.720
	abril	3.267.928	9.831.290	1.954.760	107.970	15.161.948
	mayo	5.291.880	9.371.250	3.019.538	170.193	17.852.861
	junio	1.609.800	5.914.720	1.808.830	182.440	9.515.790
	julio	1.939.696	6.311.310	2.788.000	124.800	11.163.806
	agosto	6.238.468	16.199.740	3.958.050	185.680	26.194.630
	septbre.	6.551.020	14.869.860	7.838.910	113.180	29.372.970
	octubre	12.115.020	21.230.860	5.688.780	159.965	39.194.630
	novbre.	4.452.140	12.037.770	1.397.040	53.270	17.940.220
	dicbre.	6.596.450	11.237.440	904.770	134.020	18.872.680
2008		71.996.570	130.022.030	15.101.830	4.149.720	221.270.150
	enero	5.964.020	9.915.500	722.400	1.176.430	17.778.350
	febrero	14.826.810	10.272.230	1.692.220	822.000	27.613.260
	marzo	9.434.200	5.618.600	1.108.480	372.430	16.533.710
	abril	4.977.520	10.613.440	2.612.930	426.340	18.630.230
	mayo	6.013.850	8.237.920	1.472.900	78.920	15.803.590
	junio	3.818.420	9.501.700	798.120	155.000	14.273.240
	julio	4.744.910	14.919.470	1.300.770	601.890	21.567.040
	agosto	3.692.800	9.192.460	2.200.720	94.000	15.179.980
	septbre.	6.138.400	19.843.740	1.320.000	137.400	27.439.540
	octubre	4.951.830	16.091.990	845.310	159.730	22.048.860
	novbre.	3.309.040	6.519.560	571.280	18.230	10.418.110
	dicbre.	4.124.770	9.295.420	456.700	107.350	13.984.240
2009*						
	enero	4.259.000	8.990.510	1.402.560	482.730	15.134.800
	febrero	2.836.880	5.784.140	3.407.490	83.000	12.111.510
	marzo	2.701.800	11.491.020	3.384.770	409.510	17.987.100
	abril	3.840.000	8.004.010	6.747.220	454.720	19.045.950
	mayo	4.780.000	14.279.820	20.530.480	462.900	40.053.200
	junio	8.140.500	15.282.140	13.812.230	401.960	37.636.830
	julio	8.702.040	11.342.500	7.638.920	308.860	27.992.320
	agosto	4.961.600	6.130.000	7.731.820	28.160	18.851.580
	septbre.	4.061.700	5.616.000	6.647.200	41.510	16.366.410
	octubre	2.338.350	3.622.560	2.363.460	78.990	8.403.360
	1-15/XI	1.071.500	2.945.000	3.768.000	-	7.784.500

* Datos provisionales.

Fuente: Fundación para la Promoción y el Desarrollo del Olivar y del Aceite de Oliva. Elaboración propia.

CUADRO 3
OPERACIONES DE ACEITE DE OLIVA REGISTRADAS POR EL POOL: PRECIO MEDIO ACTUALIZADO (€/Kg)

		VIRGEN EXTRA	VIRGEN BOTELLA	VIRGEN LAMPANTE	OTROS ACEITES DE CALIDAD INFERIOR	TOTAL
1997		2,50	2,22	1,92	1,51	2,03
1998		1,93	1,80	1,64	1,27	1,71
1999		2,30	2,35	2,23	1,94	2,32
2000		1,93	1,76	1,72	1,61	1,77
2001		1,79	1,69	1,63	1,37	1,68
2002		1,90	1,85	1,79	1,55	1,85
2003		2,18	2,06	1,99	1,76	2,06
2004		2,35	2,30	2,27	1,83	2,31
2005		3,04	3,02	2,95	2,21	3,02
2006		3,08	2,96	2,90	2,46	2,98
	enero	4,26	4,18	4,12	3,53	4,20
	febrero	4,17	4,12	3,83	3,35	4,12
	marzo	3,93	3,80	3,79	3,60	3,84
	abril	3,47	3,36	3,21	-	3,40
	mayo	3,18	3,09	3,12	2,42	3,10
	junio	3,09	3,00	2,94	2,31	3,00
	julio	3,12	3,09	3,05	2,47	3,10
	agosto	3,12	3,08	3,02	2,38	3,07
	septbre.	2,76	2,74	2,68	2,06	2,74
	octubre	2,63	2,58	2,57	1,91	2,59
	novbre.	2,59	2,56	2,52	2,04	2,56
	dicbre.	2,48	2,42	2,29	1,90	2,43
2007		2,53	2,47	2,38	2,04	2,47
	enero	2,48	2,46	2,37	1,97	2,45
	febrero	2,60	2,57	2,54	2,11	2,58
	marzo	2,70	2,67	2,60	2,28	2,67
	abril	2,70	2,66	2,57	2,06	2,65
	mayo	2,56	2,48	2,45	2,14	2,50
	junio	2,43	2,33	2,29	1,82	2,33
	julio	2,34	2,30	2,26	1,95	2,29
	agosto	2,31	2,28	2,26	1,84	2,28
	septbre.	2,38	2,34	2,31	1,81	2,34
	octubre	2,44	2,39	2,34	1,96	2,40
	novbre.	2,52	2,51	2,50	2,28	2,51
	dicbre.	2,62	2,58	2,48	2,21	2,59
2008		2,44	2,32	2,32	2,13	2,36
	enero	2,64	2,64	2,51	2,26	2,58
	febrero	2,62	2,58	2,50	2,24	2,59
	marzo	2,61	2,57	2,52	2,18	2,58
	abril	2,47	2,40	2,35	2,14	2,40
	mayo	2,42	2,33	2,26	1,85	2,36
	junio	2,35	2,32	2,26	2,06	2,32
	julio	2,35	2,31	2,28	2,01	2,31
	agosto	2,33	2,31	2,28	2,01	2,30
	septbre.	2,29	2,26	2,24	1,95	2,27
	octubre	2,23	2,20	2,19	1,88	2,21
	novbre.	2,15	2,09	2,04	1,46	2,11
	dicbre.	2,06	2,01	2,00	1,59	2,02
2009*						
	enero	2,02	1,95	1,93	1,61	1,95
	febrero	1,99	1,90	1,84	1,79	1,90
	marzo	1,86	1,79	1,68	1,41	1,77
	abril	1,83	1,73	1,62	1,44	1,70
	mayo	1,78	1,70	1,61	1,29	1,66
	junio	1,89	1,84	1,77	1,57	1,82
	julio	2,02	2,00	1,93	1,56	1,97
	agosto	2,35	2,26	2,22	1,70	2,27
	septbre.	2,50	2,46	2,43	2,16	2,46
	octubre	2,40	2,27	2,28	1,68	2,30
	1-15/XI	2,14	2,05	2,05	-	2,06

* Datos provisionales.

Fuente: Fundación para la Promoción y el Desarrollo del Olivar y del Aceite de Oliva. Elaboración propia.

CUADRO 4
CONSUMO DE ELECTRICIDAD (miles de MWh)

	TOTAL 1=2+3	BAJA TENSIÓN 2	MEDIA TENSIÓN 3
1990	1.153,0	682,9	470,1
1991	1.289,9	786,9	503,0
1992	1.253,8	770,1	483,7
1993	1.314,4	830,8	483,6
1994	1.393,6	878,6	515,0
1995	1.380,1	870,5	509,6
1996	1.441,7	916,5	525,2
1997	1.505,3	947,0	558,3
1998	1.632,1	1.026,3	605,8
1999	1.868,0	1.130,6	737,4
2000	1.923,4	1.206,7	716,7
2001	2.096,3	1.270,9	825,4
2002	2.283,7	1.343,6	940,1
2003	2.469,8	1.465,4	1.004,4
2004	2.647,5	1.570,3	1.077,2
2005	2.918,0	1.692,4	1.225,6
2006	2.906,1	1.723,3	1.182,8
enero	261,5	178,1	83,4
febrero	254,0	167,5	86,5
marzo	259,5	173,2	86,3
abril	242,3	145,7	96,6
mayo	222,8	127,1	95,7
junio	210,6	111,3	99,3
julio	240,8	134,6	106,2
agosto	264,4	141,3	123,1
septbre.	267,6	154,7	112,9
octubre	234,6	129,5	105,1
novbre.	230,7	130,6	99,9
dicbre.	217,5	129,7	87,8
2007	2.986,9	1.787,8	1.199,1
enero	262,8	168,4	94,4
febrero	287,7	179,6	108,1
marzo	259,4	169,6	89,8
abril	265,2	159,7	105,5
mayo	235,2	147,9	87,3
junio	214,0	119,3	94,7
julio	238,7	131,8	106,9
agosto	261,1	145,5	115,6
septbre.	236,7	139,3	97,4
octubre	258,3	142,5	115,8
novbre.	232,8	134,9	97,9
dicbre.	235,0	149,3	85,7
2008	2.949,6	1.804,7	1.144,9
enero	278,7	189,6	89,1
febrero	283,8	182,7	101,1
marzo	262,1	162,1	100,0
abril	238,7	147,0	91,7
mayo	228,9	136,4	92,5
junio	217,2	125,0	92,2
julio	217,9	120,1	97,8
agosto	253,3	155,4	97,9
septbre.	252,0	140,9	111,1
octubre	224,0	122,2	101,8
novbre.	216,9	133,7	83,2
dicbre.	276,1	189,6	86,5
2009			
enero	313,5	195,0	118,5
febrero	292,1	203,7	88,4
marzo	266,9	177,8	89,1
abril	231,6	149,0	82,6
mayo	196,9	130,5	66,4
junio	205,2	125,0	80,2

Fuente: Compañía Sevillana de Electricidad, S.A.U. Elaboración propia.

CUADRO 5
CONSUMO Y VENTAS DE CEMENTO (Tm)

	Consumo	Ventas
1990	341.830	
1991	344.376	
1992	295.516	
1993	283.919	
1994	286.284	
1995	313.879	
1996	263.368	
1997	292.203	
1998	370.253	
1999	404.054	
2000	454.574	451.574
2001	455.067	455.067
2002	459.014	459.014
2003	445.205	445.205
2004	485.687	485.677
2005	529.386	485.672
2006		505.911
enero	33.639	26.639
febrero	40.283	33.283
marzo	48.658	43.658
abril	45.677	38.677
mayo	54.848	47.848
junio	59.109	52.109
julio	52.792	45.792
agosto		43.473
septbre.		47.254
octubre		46.989
novbre.		44.469
dicbre.		35.720
2007		502.623
enero		36.079
febrero		34.880
marzo		47.560
abril		39.950
mayo		49.793
junio		46.827
julio		45.178
agosto		38.010
septbre.		40.198
octubre		52.496
novbre.		42.364
dicbre.		29.288
2008		400.576
enero		27.277
febrero		34.863
marzo		39.797
abril		42.082
mayo		46.313
junio		40.063
julio		39.310
agosto		26.827
septbre.		29.906
octubre		30.446
novbre.		27.848
dicbre.		15.844
2009		
enero		13.991
febrero		17.582
marzo		24.258
abril		23.580

Notas: Las estimaciones realizadas a partir de 2005 se basan en una nueva metodología que impide su comparación con las cifras precedentes.
A partir de agosto de 2006 se ofrece la cifra de ventas en la provincia de las empresas asociadas a Oficemen.
Fuente: Oficemen. Elaboración propia.

CUADRO 6
SECTOR DE LA VIVIENDA

	PROYECTOS DE VIVIENDA VISADOS (libres y protección oficial)		Nº VIVIENDAS (libres y protección oficial)	
	Nº PROYECTOS	Nº VIVIENDAS	INICIADAS	TERMINADAS
1991*	117	371	302	411
1992*	121	349	308	374
1993*	131	385	330	364
1994*	121	369	391	360
1995*	107	374	299	328
1996*	107	294	314	323
1997*	131	329	246	339
1998*	144	381	399	276
1999*	170	497	426	296
2000*	171	575	486	363
2001*	126	431	435	436
2002*	133	442	393	504
2003*	139	428	474	392
2004*	186	574	496	412
2005*	202	711	640	462
2006*	250	1.097	752	483
enero	220	1.088	699	209
febrero	133	464	758	536
marzo	397	1.521	760	591
abril	188	858	1.273	539
mayo	199	828	381	477
junio	229	703	1.082	609
julio	280	1.202	394	505
agosto	196	1.104	662	345
septbre.	1.072	5.141	578	374
octubre	17	58	779	494
novbre.	34	114	779	582
dicbre.	40	84	875	538
2007*	144	538	590	590
enero	107	368	911	308
febrero	131	438	627	409
marzo	623	2.550	518	1.044
abril	28	114	471	544
mayo	37	243	319	864
junio	74	247	784	833
julio	104	496	528	646
agosto	90	352	734	495
septbre.	107	187	475	435
octubre	201	809	823	338
novbre.	93	315	452	615
dicbre.	134	334	433	553
2008*	87	286	347	538
enero	158	520	329	519
febrero	103	196	385	475
marzo	106	301	314	595
abril	98	375	700	633
mayo	100	413	271	646
junio	86	317	496	583
julio	103	306	124	616
agosto	53	117	301	667
septbre.	44	87	556	491
octubre	88	563	346	544
novbre.	53	122	195	378
dicbre.	57	110	145	303
2009				
enero	38	53	124	345
febrero	69	126	375	223
marzo	38	50	101	360
abril	70	221	232	358
mayo	31	48	111	527
junio	45	120	71	317
julio	55	263		
agosto	35	72		
septbre.	31	41		

* Media mensual del año correspondiente.

Fuente: IEA, *Indicadores Económicos de Andalucía.* Ministerio de Vivienda, Dirección General de Arquitectura y Política de Vivienda. Colegio Oficial de Arquitectos. Elaboración propia.

CUADRO 7
LICITACIÓN DE OBRA PÚBLICA* (miles de euros)

	POR TIPO DE OBRA		POR TIPO DE ADMINISTRACIÓN			TOTAL
	EDIFICACIÓN	OBRA CIVIL	ADMINISTRACIÓN GENERAL DEL ESTADO	ADMINISTRACIÓN AUTONÓMICA	ADMINISTRACIÓN LOCAL	
	1	2	3	4	5	6=1+2 6=3+4+5
2000	29.484	37.524	25.756	8.174	33.077	67.007
2001	44.096	76.403	32.081	57.467	30.951	120.499
2002	64.254	80.017	23.912	71.964	48.392	144.268
2003	76.621	173.034	46.511	145.382	57.761	249.655
2004	96.042	247.459	174.100	111.321	58.081	343.502
2005	52.788	100.752	27.765	77.173	48.602	153.540
2006	100.103	236.710	30.540	203.871	102.402	336.813
enero	2.531	13.684	0	11.253	4.962	16.215
febrero	6.645	8.158	3.809	6.673	4.321	14.803
marzo	4.379	8.579	3.341	4.308	5.309	12.958
abril	4.284	5.510	1.883	2.892	5.019	9.794
mayo	1.627	9.373	800	6.654	3.546	11.000
junio	16.812	33.844	4.375	28.982	17.299	50.656
julio	14.767	7.251	8.751	11.095	2.172	22.018
agosto	19.390	48.132	3.787	28.995	34.740	67.522
septbre.	14.023	3.993	0	13.219	4.797	18.016
octubre	4.363	64.585	170	61.432	7.346	68.948
novbre.	6.830	24.564	3.624	21.369	6.401	31.394
dicbre.	4.452	9.037	0	6.999	6.490	13.489
2007	81.137	526.060	362.419	198.198	46.580	607.197
enero	3.842	29.388	1.752	27.611	3.867	33.230
febrero	10.136	7.264	4.213	11.832	1.355	17.400
marzo	13.174	81.180	68.905	20.345	5.104	94.354
abril	3.341	7.565	1.065	7.956	1.885	10.906
mayo	19.390	48.181	3.806	59.938	3.827	67.571
junio	3.294	5.375	1.186	4.151	3.332	8.669
julio	713	27.171	10.863	16.593	428	27.884
agosto	5.001	3.908	0	5.956	2.953	8.909
septbre.	4.384	1.389	692	3.186	1.895	5.773
octubre	2.475	81.660	61.171	21.073	1.891	84.135
novbre.	7.665	24.399	5.670	7.552	18.842	32.064
dicbre.	7.722	208.580	203.096	12.005	1.201	216.302
2008**	156.592	782.508	478.450	411.347	49.303	939.100
enero	72.393	23.720	1.533	91.128	3.452	96.113
febrero	1.459	175.573	173.701	2.134	1.197	177.032
marzo	5.822	138.051	236	140.572	3.065	143.873
abril	28.926	57.660	67.161	15.552	3.873	86.586
mayo	1.139	9.588	0	9.576	1.151	10.727
junio	510	478	0	0	988	988
julio	13.178	21.374	19.852	12.895	1.805	34.552
agosto	10.181	9.562	2.475	14.178	3.090	19.743
septbre.	1.043	88.732	81.385	7.345	1.045	89.775
octubre	3.575	21.764	10.254	12.251	2.834	25.339
novbre.	8.848	134.316	116.113	5.018	22.033	143.164
dicbre.	9.518	101.690	5.740	100.698	4.770	111.208
2009**						
enero	9.351	13.487	0	13.051	9.787	22.838
febrero	44.481	39.601	5.233	44.906	33.943	84.082
marzo	26.510	25.006	333	22.867	28.316	51.516
abril	16.133	33.172	0	35.373	13.932	49.305
mayo	10.296	25.576	13.908	3.953	18.011	38.872
junio	12.073	18.858	1.698	15.186	14.047	30.931
julio	8.744	16.852	0	9.566	16.030	25.596
agosto	7.329	5.606	0	8.922	4.013	12.935
septbre.	1.695	11.053	0	8.282	4.466	12.748
octubre	1.930	10.142	168	8.385	3.519	12.072

*Según fecha de anuncio.
** Datos provisionales.
Fuente: SEOPAN. Elaboración propia.

CUADRO 8
TRANSACCIONES DE VIVIENDAS

	NÚMERO TOTAL DE TRANSACCIONES DE VIVIENDAS			NÚMERO DE TRANSACCIONES DE VIVIENDAS LIBRES	VALOR DE LAS TRANSACCIONES DE VIVIENDAS LIBRES (miles de euros)		
	TOTAL	NUEVAS	DE 2ª MANO		TOTAL	NUEVAS	DE 2ª MANO
2004							
I T	2.028	655	1.373	1.890	129.507,2	48.574,3	80.932,9
II T	2.355	645	1.710	2.257	165.886,5	71.559,6	94.326,9
III T	2.048	495	1.553	1.994	131.321,6	38.547,0	92.774,6
IV T	2.452	829	1.623	2.334	167.089,1	67.905,0	99.184,1
2005							
I T	1.795	536	1.259	1.645	140.693,8	47.840,0	92.853,8
II T	2.318	537	1.781	2.256	186.723,6	50.526,8	136.196,8
III T	2.473	905	1.568	2.406	216.072,8	90.245,1	125.827,7
IV T	2.528	763	1.765	2.370	213.120,2	78.573,9	134.546,3
2006							
I T	2.279	676	1.603	2.132	190.446,1	63.540,2	126.905,9
II T	2.470	673	1.797	2.341	224.065,0	68.192,3	155.872,7
III T	2.305	599	1.706	2.209	211.839,6	68.188,1	143.651,5
IV T	2.710	885	1.825	2.497	259.532,7	103.911,6	155.621,1
2007							
I T	3.009	1.196	1.813	2.489	262.916,3	108.673,8	154.242,5
II T	2.887	1.156	1.731	2.268	235.301,6	78.604,3	156.697,3
III T	2.320	881	1.439	2.091	222.408,9	85.678,1	136.730,8
IV T	2.484	1.045	1.439	2.256	241.593,8	116.061,1	125.532,7
2008							
I T	2.269	1.148	1.121	2.181	237.242,2	134.526,2	102.716,0
II T	2.280	1.229	1.051	2.112	244.855,7	142.987,7	101.868,0
III T	1.735	1.040	695	1.580	189.033,0	129.177,5	59.855,5
IV T	1.816	923	893	1.440	165.187,0	100.835,7	64.351,3
2009							
I T	1.310	767	543	1.205	130.255,4	80.501,8	49.753,6
II T	1.422	742	680	1.309	153.123,0	87.754,2	65.368,8

Fuente: Ministerio de Vivienda. Elaboración propia.

CUADRO 9
EVOLUCIÓN DEL PRECIO DE LA VIVIENDA (€/m^2)
(Base 2005)

	VIVIENDA LIBRE			VIVIENDA PROTEGIDA
	PROMEDIO	HASTA DOS AÑOS DE ANTIGÜEDAD	MÁS DE DOS AÑOS DE ANTIGÜEDAD	
1995				
I T	375,8	428,0	360,7	-
II T	380,6	430,8	374,3	-
III T	388,6	431,7	387,1	-
IV T	387,8	449,3	365,2	-
1996				
I T	381,4	418,8	387,9	-
II T	389,4	439,1	381,8	-
III T	382,2	406,8	379,6	-
IV T	381,4	413,3	384,1	-
1997				
I T	397,4	415,1	387,9	-
II T	393,4	429,0	378,1	-
III T	389,4	441,9	371,2	-
IV T	390,2	439,1	375,0	-
1998				
I T	395,8	427,1	382,6	-
II T	395,8	429,9	381,1	-
III T	409,3	441,0	397,0	-
IV T	417,3	456,6	399,2	-
1999				
I T	430,1	465,9	412,1	-
II T	433,3	483,4	412,1	-
III T	444,5	482,5	424,9	-
IV T	451,7	488,9	432,5	-
2000				
I T	467,7	507,4	447,6	-
II T	486,1	552,6	461,2	-
III T	497,3	582,1	468,0	-
IV T	493,3	560,0	468,0	-
2001				
I T	513,3	554,4	491,5	-
II T	536,5	584,9	512,6	-
III T	534,9	620,8	505,1	-
IV T	563,6	628,2	536,8	-
2002				
I T	568,4	643,0	542,1	-
II T	590,8	687,3	557,2	-
III T	610,8	705,7	577,7	-
IV T	621,2	741,7	579,9	-
2003				
I T	634,0	705,7	605,6	-
II T	651,6	730,6	623,8	-
III T	679,6	779,5	645,0	-
IV T	714,8	798,9	681,2	-
2004				
I T	730,7	839,5	691,8	780,9
II T	750,7	780,4	727,4	801,3
III T	785,1	872,7	756,1	785,1
IV T	813,1	903,1	778,0	818,3

Fuente: Ministerio de Vivienda. Elaboración propia.

(continúa)

CUADRO 9 (continuación)
EVOLUCIÓN DEL PRECIO DE LA VIVIENDA (€/m^2)
(Base 2005)

	VIVIENDA LIBRE			VIVIENDA PROTEGIDA
	PROMEDIO	HASTA DOS AÑOS DE ANTIGÜEDAD	MÁS DE DOS AÑOS DE ANTIGÜEDAD	
2005				
I T	799,5	922,5	756,1	849,7
II T	889,0	992,6	853,4	834,2
III T	933,8	1.036,9	902,5	806,1
IV T	948,9	1.095,0	897,9	829,7
2006				
I T	973,0	1.095,3	930,5	848,3
II T	993,0	1.139,5	942,5	854,1
III T	1.034,6	1.168,6	987,9	882,1
IV T	1.053,7	1.189,9	1.007,7	892,5
2007				
I T	1.059,9	1.198,6	1.012,5	886,5
II T	1.096,1	1.230,6	1.052,4	900,8
III T	1.088,1	1.201,3	1.054,3	915,2
IV T	1.096,1	1.217,1	1.056,1	936,6
2008				
I T	1.113,7	1.228,4	1.079,8	964,2
II T	1.139,3	1.255,8	1.107,4	972,3
III T	1.124,1	1.273,6	1.075,0	949,2
IV T	1.073,7	1.206,2	1.033,7	930,1
2009				
I T	1.066,5	1.251,7	999,8	936,3
II T	1.042,0	1.220,5	978,1	950,1
III T	1.015,4	1.147,0	969,3	956,3

Fuente: Ministerio de Vivienda. Elaboración propia.

CUADRO 10
HIPOTECAS CONSTITUIDAS (miles de euros)

	TOTAL FINCAS		FINCAS RÚSTICAS		FINCAS URBANAS	
	NÚMERO	IMPORTE	NÚMERO	IMPORTE	NÚMERO	IMPORTE
1990	3.002	95.026	287	13.923	2.715	81.096
1991	3.721	135.594	310	18.777	3.411	116.818
1992	4.736	176.433	481	26.471	4.255	149.963
1993	5.530	204.621	620	25.501	4.910	179.114
1994	6.511	251.055	760	34.077	5.751	216.977
1995	7.108	280.054	822	45.615	6.286	234.439
1996	7.108	270.973	876	40.082	6.232	230.891
1997	6.917	288.093	749	37.573	6.168	250.519
1998	7.837	353.156	807	56.864	7.030	296.293
1999	10.208	509.827	1.035	73.143	9.173	436.683
2000	11.851	709.603	1.373	117.997	10.478	591.606
enero	1.107	68.774	147	16.059	960	52.709
febrero	1.250	70.469	117	17.814	1.133	52.649
marzo	1.341	72.849	157	11.942	1.184	60.913
abril	812	39.727	113	5.313	699	34.414
mayo	1.153	65.048	137	10.878	1.016	54.169
junio	1.109	58.046	121	7.843	988	50.203
julio	635	33.488	76	4.297	559	29.191
agosto	928	50.743	114	7.483	814	43.267
septbre.	846	97.875	106	19.371	740	78.504
octubre	786	49.427	89	4.586	697	44.842
novbre.	956	52.781	83	5.902	873	46.879
dicbre.	928	50.377	113	6.509	815	43.874
2001	10.861	661.772	1.169	90.683	9.692	571.089
enero	1.213	74.801	157	10.134	1.056	64.667
febrero	854	47.592	96	6.553	758	41.039
marzo	848	52.642	112	11.706	736	40.936
abril	687	39.166	79	6.398	608	32.768
mayo	1.069	69.301	115	12.851	954	56.450
junio	835	48.388	84	6.668	751	41.720
julio	889	56.254	96	4.233	793	52.021
agosto	757	56.126	59	14.527	698	41.599
septbre.	822	42.453	63	3.029	759	39.424
octubre	990	58.704	80	4.804	910	53.900
novbre.	1.162	66.956	108	5.403	1.054	61.553
dicbre.	735	49.389	120	4.377	615	45.012
2002	12.460	803.493	1.110	95.243	11.350	708.250
enero	1.057	65.033	99	7.697	958	57.336
febrero	937	60.825	82	6.917	855	53.908
marzo	900	59.105	73	11.863	827	47.242
abril	1.200	70.378	115	6.301	1.085	64.077
mayo	1.120	79.115	90	11.290	1.030	67.825
junio	917	62.426	101	11.441	816	50.985
julio	967	63.165	79	7.446	888	55.719
agosto	1.030	61.857	106	6.051	924	55.806
septbre.	1.041	69.688	101	10.848	940	58.840
octubre	1.112	72.207	91	5.763	1.021	66.444
novbre.	1.326	84.405	88	4.475	1.238	79.930
dicbre.	853	55.289	85	5.151	768	50.138
2003	11.491	854.570	1.337	107.659	10.154	746.911
enero	1.121	115.675	139	13.033	982	102.642
febrero	1.117	82.041	122	11.791	995	70.250
marzo	1.110	83.811	128	8.476	982	75.335
abril	1.104	79.721	114	11.136	990	68.585
mayo	1.314	87.899	195	15.037	1.119	72.862
junio	1.096	75.869	148	6.829	948	69.040
julio	950	70.336	97	9.444	853	60.892
agosto	708	38.416	51	2.182	657	36.234
septbre.	861	57.938	132	9.113	729	48.825
octubre	619	44.635	50	2.541	569	42.094
novbre.	938	75.354	103	15.693	835	59.661
dicbre.	553	42.875	58	2.384	495	40.491

Nota: La nueva metodología en la que se basa esta estadística desde 2004 impide su comparación con los datos anteriores, lo que ha llevado a la elaboración del cuadro 10bis en el que se recoge la correspondiente información para los ejercicios de 2003 y siguientes.

Fuente: INE. Elaboración propia.

(continúa)

CUADRO 10 bis
HIPOTECAS CONSTITUIDAS (miles de euros)

	TOTAL FINCAS		FINCAS RÚSTICAS		FINCAS URBANAS	
	NÚMERO	IMPORTE	NÚMERO	IMPORTE	NÚMERO	IMPORTE
2003	14.989	1.028.217	1.935	157.350	13.054	870.867
2004	18.080	1.372.833	2.251	181.441	15.829	1.191.392
2005	21.378	1.806.458	2.341	210.250	19.037	1.596.208
enero	1.825	155.945	216	23.600	1.609	132.345
febrero	1.655	141.056	207	21.898	1.448	119.158
marzo	2.083	161.469	215	16.721	1.868	144.748
abril	1.839	147.580	215	16.993	1.624	130.587
mayo	1.976	162.680	243	21.076	1.733	141.604
junio	2.533	193.842	175	15.571	2.358	178.271
julio	1.581	132.816	185	10.514	1.396	122.302
agosto	1.473	143.352	177	16.942	1.296	126.410
septbre.	1.755	143.199	160	17.302	1.595	125.897
octubre	1.399	124.510	177	20.493	1.222	104.017
novbre.	1.891	175.648	241	15.043	1.650	160.605
dicbre.	1.368	124.361	130	14.097	1.238	110.264
2006	19.598	1.997.446	2.044	250.407	17.554	1.747.039
enero	1.814	165.149	172	18.201	1.642	146.948
febrero	1.897	178.963	210	21.720	1.687	157.243
marzo	2.108	194.754	200	15.900	1.908	178.854
abril	1.199	115.409	191	19.391	1.008	96.018
mayo	1.473	148.182	250	29.835	1.223	118.347
junio	1.957	270.185	207	61.308	1.750	208.877
julio	1.224	112.002	74	6.548	1.150	105.454
agosto	1.577	148.338	156	12.812	1.421	135.526
septbre.	1.364	129.006	171	12.153	1.193	116.853
octubre	1.720	214.216	183	27.662	1.537	186.554
novbre.	1.694	175.509	128	15.762	1.566	159.747
dicbre.	1.571	145.733	102	9.115	1.469	136.618
2007	21.793	2.272.745	2.073	238.625	19.720	2.034.120
enero	2.321	223.580	159	34.136	2.162	189.444
febrero	1.859	202.085	189	30.932	1.670	171.153
marzo	1.842	184.259	142	11.803	1.700	172.456
abril	1.630	162.465	128	14.195	1.502	148.270
mayo	2.148	228.510	224	12.375	1.924	216.135
junio	2.011	218.545	149	14.805	1.862	203.740
julio	2.044	230.104	217	35.906	1.827	194.198
agosto	1.468	153.019	160	19.052	1.308	133.967
septbre.	1.757	161.482	270	20.171	1.487	141.311
octubre	1.784	194.595	168	11.438	1.616	183.157
novbre.	1.622	156.300	154	17.397	1.468	138.903
dicbre.	1.307	157.801	113	16.415	1.194	141.386
2008	12.843	1.393.646	1.555	215.308	11.288	1.178.338
enero	1.503	152.893	156	22.303	1.347	130.590
febrero	1.400	151.241	105	10.536	1.295	140.705
marzo	1.251	111.071	138	15.374	1.113	95.697
abril	1.365	141.700	219	27.490	1.146	114.210
mayo	944	97.043	104	12.690	840	84.353
junio	996	110.565	142	27.678	854	82.887
julio	891	91.076	99	10.130	792	80.946
agosto	962	109.149	135	8.589	827	100.560
septbre.	1.010	132.660	127	25.479	883	107.181
octubre	1.087	124.105	116	12.975	971	111.130
novbre.	704	87.846	97	24.569	607	63.277
dicbre.	730	84.297	117	17.495	613	66.802
2009						
enero	821	79.488	115	17.870	706	61.618
febrero	870	84.208	171	23.722	699	60.486
marzo	1.008	104.121	187	15.723	821	88.398
abril	910	67.124	150	8.178	760	58.946
mayo	871	69.814	181	18.338	690	51.746
junio	924	89.225	171	12.876	753	76.349
julio	1.275	95.601	327	22.353	948	73.248
agosto	842	70.106	188	14.572	654	55.534
septbre.	1.003	123.492	268	24.507	735	98.985

Nota: A partir de 2004 la nueva metodología impide la comparación de las estadísticas de hipotecas con las recogidas bajo la metodología anterior. No obstante, el INE ha recalculado los datos correspondientes a 2003 para homogeneizarlos con los que se publican desde enero de 2004.
Fuente: INE. Elaboración propia.

CUADRO 11
AFLUENCIA TURÍSTICA Y PERSONAL EMPLEADO EN EL SECTOR

	VIAJEROS				PERNOCTACIONES				GRADO DE OCUPACIÓN POR PLAZAS [2]	PERSONAL EMPLEADO [2]
	TOTAL 1=2+3	RESID. EN ESPAÑA 2	RESID. EN EXTRANJ. 3	ESTANCIA MEDIA 4	TOTAL 5=6+7	RESID. EN ESPAÑA 6	RESID. EN EXTRANJ. 7	% ANDALUCÍA 8	9	10
1990	327.116	282.607	44.509	1,49	488.235	435.045	53.190	2,86	32,34	641
1991	327.207	288.421	38.786	1,55	508.289	461.318	46.971	2,95	32,70	748
1992	264.669	226.882	37.787	1,48	391.509	344.514	46.995	2,10	34,58	668
1993	258.039	226.161	31.878	1,45	373.840	334.170	39.670	2,15	29,40	663
1994	283.216	245.536	37.680	1,52	429.219	384.819	44.400	2,04	28,77	717
1995	277.183	237.261	39.922	1,57	434.063	385.690	48.373	1,91	27,52	723
1996	301.483	262.973	38.510	1,61	484.906	436.807	48.099	2,00	29,60	676
1997	304.527	262.463	42.064	1,56	474.847	422.714	52.133	1,80	28,14	733
1998	349.600	299.302	50.298	1,59	554.638	489.552	65.086	1,89	32,54	700
1999 [1]	445.976	369.853	76.123	1,56	697.325	586.132	111.193	2,08	31,42	861
2000	496.551	413.953	82.616	1,48	736.871	620.316	116.555	2,13	32,62	837
2001	516.233	427.735	88.498	1,53	790.850	661.221	129.629	2,24	32,31	843
2002	486.006	402.509	83.497	1,58	768.372	651.801	116.571	2,18	31,30	780
2003	488.467	410.235	78.232	1,57	768.352	656.369	111.983	2,09	29,58	779
2004	534.221	461.263	72.959	1,58	841.500	736.178	105.322	2,17	31,90	833
2005	524.707	459.016	65.691	1,57	822.725	725.962	96.763	1,99	30,09	999
2006	598.343	525.517	72.826	1,62	967.677	851.135	116.542	2,21	32,12	1.058
2007	621.732	543.677	78.055	1,71	1.065.700	945.604	120.096	2,39	34,11	1.175
2008	534.660	470.222	64.438	1,73	927.264	831.686	95.578	2,10	29,70	1.281
enero	30.133	27.617	2.516	1,59	48.010	44.389	3.621	2,34	19,89	1.232
febrero	39.403	35.864	3.539	1,63	64.245	57.839	6.406	2,47	27,48	1.225
marzo	50.630	45.230	5.400	1,83	92.753	85.558	7.195	2,61	35,45	1.271
abril	48.848	41.985	6.863	1,69	82.592	72.924	9.668	2,33	32,42	1.278
mayo	50.959	42.721	8.238	1,65	84.030	72.480	11.550	1,99	31,41	1.292
junio	46.732	40.182	6.550	1,63	76.398	66.917	9.481	1,79	29,04	1.293
julio	42.128	36.700	5.428	1,91	80.359	71.284	9.075	1,49	30,04	1.271
agosto	52.558	46.682	5.876	1,92	101.131	92.682	8.449	1,66	37,45	1.354
septbre.	48.150	40.826	7.324	1,70	81.710	70.986	10.724	1,72	31,43	1.308
octubre	51.910	45.867	6.043	1,63	84.824	76.397	8.427	2,35	31,00	1.347
novbre.	40.787	36.695	4.092	1,78	72.762	66.049	6.713	3,30	28,09	1.277
dicbre.	32.422	29.853	2.569	1,80	58.450	54.181	4.269	3,09	21,75	1.222
2009 [3]										
enero	26.491	24.044	2.446	1,57	41.685	37.955	3.730	2,43	16,53	1.186
febrero	34.459	31.228	3.232	1,63	56.235	50.376	5.859	2,59	23,94	1.221
marzo	39.602	34.172	5.430	1,75	69.196	60.780	8.416	2,54	25,49	1.264
abril	51.910	44.540	7.370	1,72	89.345	78.581	10.764	2,52	32,52	1.329
mayo	51.898	43.638	8.260	1,64	84.982	73.249	11.733	2,31	29,80	1.365
junio	43.631	38.164	5.467	1,63	71.189	62.806	8.383	1,73	25,95	1.334
julio	41.225	35.591	5.634	1,89	77.959	68.063	9.897	1,48	28,09	1.363
agosto	45.628	39.825	5.804	1,86	84.859	76.543	8.316	1,44	30,51	1.366
septbre.	47.139	40.897	6.241	1,63	76.701	68.166	8.535	1,76	28,42	1.357
octubre	52.727	47.620	5.107	1,66	87.512	79.469	8.043	2,52	31,58	1.323

[1] A partir de enero de 1999 se incluyen los hoteles de una estrella de plata. [2] Los datos anuales son la media aritmética de los meses correspondientes. [3] Datos provisionales.
Nota: A partir de 2006 la nueva metodología impide la comparación de las estadísticas de afluencia turística y personal empleado con las recogidas bajo la metodología anterior. No obstante, el INE facilita los coeficientes de enlace entre ambas series.
Fuente: INE. Elaboración propia.

CUADRO 12
OFERTA DE ALOJAMIENTOS

	HOTELES + HOT. APARTAMENTOS		PENSIONES		APARTAMENTOS		CAMPINGS		CASAS RURALES		BUNGALOWS	
	Nº	Plazas	Nº	Plazas	Nº	Plazas	Nº	Plazas	Nº	Plazas	Nº	Plazas
1990	42	2.880	73	1.663	1	40	7	2.650				
1991	50	3.294	74	1.612	1	40	9	4.084				
1992	57	3.756	76	1.610	1	55	10	4.499				
1993	56	3.718	77	1.575	1	55	12	5.205				
1994	66	4.240	78	1.556	2	65	12	5.237				
1995	72	4.330	81	1.621	2	65	13	5.291				
1996	75	4.475	85	1.734	2	65	12	5.051				
1997	78	4.518	86	1.749	3	75	15	5.741	6	73		
1998	82	4.730	84	1.681	3	75	15	5.709	18	149	2	47
1999	81	4.632	91	1.789	12	343	14	5.454	31	231	2	47
2000	93	5.104	93	1.837	18	620	14	5.454	49	325	2	47
2001	100	5.350	94	1.896	22	718	15	5.532	56	359	2	47
2002	103	5.593	92	1.842	28	884	15	5.568	76	502	35	151
2003	109	5.892	92	1.816	31	871	15	5.568	71	554	35	151
2004	115	6.086	93	1.824	34	983	15	5.568	99	729	45	151
2005	126	6.756	92	1.772	40	1.258	14	5.401	125	853	45	151
2006	129	6.801	95	1.966	47	1.497	15	5.497	158	1.061	45	151
enero	127	6.779	91	1.750	41	1.294	14	5.401	128	867	45	151
febrero	127	6.779	94	1.945	42	1.320	14	5.401	128	867	45	151
marzo	126	6.725	93	1.939	42	1.320	14	5.401	129	875	45	151
abril	127	6.741	92	1.917	43	1.412	14	5.401	135	909	45	151
mayo	127	6.741	93	1.924	44	1.420	14	5.401	139	929	45	151
junio	129	6.877	92	1.910	44	1.420	15	5.497	139	929	45	151
julio	132	6.972	92	1.897	45	1.478	15	5.497	140	938	45	151
agosto	132	6.972	92	1.897	45	1.478	15	5.497	140	938	45	151
septbre.	132	6.920	92	1.918	46	1.485	15	5.497	140	937	45	151
octubre	131	6.870	95	1.966	47	1.497	15	5.497	140	937	45	151
novbre.	130	6.815	95	1.966	47	1.497	15	5.497	148	1.001	45	151
dicbre.	129	6.801	95	1.966	47	1.497	15	5.497	158	1.061	45	151
2007	137	7.163	95	1.974	53	1.616	15	5.497	175	1.182	45	151
enero	132	6.962	95	1.966	47	1.497	15	5.497	163	1.079	45	151
febrero	132	6.962	95	1.966	47	1.497	15	5.497	163	1.079	45	151
marzo	134	7.073	96	1.998	47	1.497	15	5.497	164	1.092	45	151
abril	133	7.051	96	1.998	47	1.497	15	5.497	165	1.103	45	151
mayo	133	7.051	95	1.974	47	1.497	15	5.497	168	1.123	45	151
junio	134	7.061	95	1.974	47	1.497	15	5.497	168	1.123	45	151
julio	134	7.061	95	1.974	51	1.578	15	5.497	168	1.123	45	151
agosto	135	7.085	95	1.974	52	1.594	15	5.497	169	1.129	45	151
septbre.	135	7.085	95	1.974	52	1.594	15	5.497	171	1.146	45	151
octubre	136	7.125	95	1.974	52	1.594	15	5.497	171	1.146	45	151
novbre.	136	7.125	95	1.974	53	1.624	15	5.497	172	1.162	45	151
dicbre.	137	7.163	95	1.974	53	1.616	15	5.497	175	1.182	45	151
2008	141	7.482	101	2.124	61	1.860	16	5.992	199	1.388	51	173
enero	137	7.163	96	2.000	53	1.616	15	5.497	177	1.199	45	151
febrero	138	7.289	96	2.000	53	1.616	15	5.497	177	1.199	45	151
marzo	138	7.289	96	2.000	53	1.616	15	5.497	179	1.219	45	151
abril	138	7.289	96	2.000	56	1.693	15	5.497	182	1.237	45	151
mayo	138	7.300	98	2.044	56	1.693	15	5.497	183	1.249	51	173
junio	138	7.300	98	2.097	57	1.757	16	5.992	186	1.269	51	173
julio	138	7.300	99	2.107	57	1.757	16	5.992	187	1.280	51	173
agosto	138	7.300	99	2.107	57	1.757	16	5.992	191	1.296	51	173
septbre.	138	7.315	99	2.107	58	1.775	16	5.992	192	1.314	51	173
octubre	140	7.495	99	2.107	59	1.796	16	5.992	195	1.334	51	173
novbre.	140	7.479	100	2.113	61	1.860	16	5.992	198	1.379	51	173
dicbre.	141	7.482	101	2.124	61	1.860	16	5.992	199	1.388	51	173
2009												
enero	141	7.499	101	2.186	62	1.882	16	5.992	199	1.388	51	173
febrero	142	7.543	102	2.200	63	1.908	16	5.992	200	1.388	51	173
marzo	142	7.543	102	2.200	63	1.908	16	5.992	200	1.388	51	173
abril	143	7.560	102	2.198	65	2.032	16	5.992	200	1.396	51	173
mayo	144	7.590	102	2.196	65	2.032	16	5.992	200	1.396	51	173
junio	145	7.630	100	2.160	65	2.032	16	5.992	200	1.396	51	173
julio	144	7.599	100	2.160	65	2.032	16	5.992	200	1.396	51	173
agosto	144	7.599	100	2.160	65	2.032	16	5.992	200	1.396	51	173
septbre.	145	7.627	101	2.172	65	2.032	16	5.992	200	1.396	51	173
octubre	146	7.695	100	2.140	66	2.068	16	5.992	198	1.389	51	173

Nota: Los datos anuales están referidos a 31 de diciembre.

Fuente: IEA. Delegación Provincial de la Consejería de Turismo, Comercio y Deporte de la Junta de Andalucía. Elaboración propia.

CUADRO 13
POBLACIÓN DE 16 Y MÁS AÑOS SEGÚN SU ACTIVIDAD
(miles de personas)

	TOTAL > 16 AÑOS	POBLACIÓN ACTIVA				INACTIVA
		TOTAL	OCUPADOS	PARADOS		
				TOTAL	1º EMPLEO	
	1=2+6	2=3+4	3	4	5	6
1990						
I T	491,7	235,5	192,7	42,9	8,5	251,0
II T	490,2	223,0	169,9	53,1	8,9	263,1
III T	488,6	220,4	173,5	46,9	8,9	263,6
IV T	487,1	226,5	177,4	49,1	8,7	256,1
1991						
I T	488,7	246,6	204,4	42,2	9,4	237,8
II T	490,3	236,8	175,6	61,3	9,1	250,6
III T	492,0	237,6	178,0	59,6	10,6	250,8
IV T	493,6	236,8	173,8	63,0	10,5	252,7
1992						
I T	495,2	243,0	191,6	51,4	9,8	248,4
II T	496,8	228,8	166,7	62,1	8,9	264,2
III T	498,4	231,9	165,5	66,4	11,2	261,9
IV T	499,9	233,1	167,6	65,4	11,8	264,1
1993						
I T	501,5	234,4	172,7	61,8	11,0	264,3
II T	503,0	233,2	152,7	80,5	13,2	267,1
III T	504,4	233,0	156,7	76,3	13,9	268,8
IV T	505,9	232,7	155,4	77,3	13,7	270,4
1994						
I T	505,9	242,2	179,7	62,5	12,5	261,4
II T	506,0	235,8	152,2	83,6	13,2	267,1
III T	506,0	229,8	147,9	81,9	14,3	273,2
IV T	506,0	228,6	149,6	79,0	14,2	274,3
1995						
I T	506,0	245,2	183,8	61,4	13,4	258,1
II T	506,1	230,2	149,6	80,6	13,9	272,9
III T	506,1	231,9	145,2	86,7	15,5	272,0
IV T	506,1	235,9	153,1	82,7	16,1	267,3
1996						
I T	505,9	244,3	169,1	75,3	15,8	259,1
II T	505,6	247,7	155,3	92,4	14,7	255,2
III T	505,4	247,3	157,6	89,8	17,0	256,2
IV T	505,1	249,3	166,3	83,0	15,1	253,4
1997						
I T	504,9	251,3	198,2	53,1	11,0	250,2
II T	505,4	243,9	154,7	89,2	11,6	257,8
III T	505,9	245,7	161,9	83,8	10,6	257,0
IV T	506,4	247,2	174,8	72,4	11,9	257,0
1998						
I T	506,9	252,3	218,6	33,7	6,8	253,3
II T	507,4	236,2	180,0	56,2	9,2	269,7
III T	507,8	240,3	187,9	52,4	8,9	265,8
IV T	508,3	254,4	198,1	56,3	10,0	252,1
1999						
I T	508,8	255,0	212,3	42,7	8,3	251,5
II T	509,4	239,4	181,5	57,9	7,1	268,1
III T	509,9	247,5	187,1	60,4	8,9	260,2
IV T	510,4	256,4	195,4	61,0	9,0	252,1

Nota: La suma de activos e inactivos sólo coincide con el total de la población mayor de 16 años a partir del primer trimestre de 2002. Hasta entonces dicha diferencia se contabilizaba en el colectivo denominado *población contada aparte* (en él se integraban los varones que cumplían el servicio militar obligatorio o el servicio social sustitutorio).

Fuente: INE, *Encuesta de Población Activa.* Elaboración propia.

(continúa)

CUADRO 13 (continuación)
POBLACIÓN DE 16 Y MÁS AÑOS SEGÚN SU ACTIVIDAD
(miles de personas)

	TOTAL > 16 AÑOS	POBLACIÓN ACTIVA				INACTIVA
		TOTAL	OCUPADOS	PARADOS		
				TOTAL	1º EMPLEO	
	1=2+6	2=3+4	3	4	5	6
2000						
I T	511,1	258,0	195,5	62,5	8,6	251,5
II T	512,0	251,1	187,8	63,3	8,9	259,4
III T	512,9	248,9	189,6	59,3	7,9	262,8
IV T	513,7	255,0	201,8	53,3	9,1	257,4
2001						
I T	514,5	259,1	236,6	22,5	4,2	253,6
II T	515,3	237,9	192,8	45,2	3,1	276,1
III T	516,1	240,6	188,4	52,2	5,2	274,4
IV T	516,9	260,8	209,5	51,3	5,2	255,6
2002						
I T	517,3	258,6	225,3	33,3	4,9	258,7
II T	518,3	256,8	205,4	51,4	6,6	261,6
III T	519,4	253,9	200,8	53,1	5,5	265,4
IV T	520,4	262,6	209,9	52,7	7,0	257,8
2003						
I T	521,4	273,5	230,7	42,8	5,9	247,9
II T	522,5	257,0	201,4	55,6	5,5	265,5
III T	523,5	255,7	204,6	51,1	5,6	267,9
IV T	524,6	268,9	219,7	49,2	5,2	255,7
2004						
I T	524,1	269,2	231,0	38,3	4,7	254,9
II T	525,2	262,4	208,1	54,3	7,6	262,8
III T	526,4	253,9	203,7	50,2	8,7	272,5
IV T	527,5	266,9	217,8	49,1	6,7	260,6
2005						
I T	528,7	265,9	229,2	36,8	4,7	262,7
II T	529,8	262,7	217,5	45,2	6,8	267,1
III T	530,3	261,3	220,3	41,1	5,3	269,0
IV T	530,0	276,3	229,7	46,6	5,9	253,7
2006						
I T	530,2	270,0	230,6	39,4	6,0	260,2
II T	531,0	257,6	221,2	36,4	4,3	273,3
III T	531,8	256,6	222,3	34,3	5,4	275,2
IV T	532,8	260,9	227,4	33,5	4,0	271,8
2007						
I T	533,8	269,6	240,0	29,5	3,3	264,2
II T	534,6	263,9	232,9	30,9	3,7	270,8
III T	535,4	273,5	233,7	39,8	4,0	261,9
IV T	536,4	284,2	242,2	42,0	3,6	252,1
2008						
I T	537,1	291,0	256,2	34,9	2,5	246,1
II T	537,7	280,8	234,8	46,0	3,9	256,8
III T	538,2	286,9	235,4	51,5	6,2	251,2
IV T	538,6	295,4	237,1	58,4	5,1	243,2
2009						
I T	539,0	292,9	240,3	52,6	3,7	246,1
II T	539,2	287,5	217,4	70,0	5,1	251,7
III T	539,1	282,2	209,0	73,1	5,7	256,9

Nota: La suma de activos e inactivos sólo coincide con el total de la población mayor de 16 años a partir del primer trimestre de 2002. Hasta entonces dicha diferencia se contabilizaba en el colectivo denominado *población contada aparte* (en él se integraban los varones que cumplían el servicio militar obligatorio o el servicio social sustitutorio).

Fuente: INE, *Encuesta de Población Activa.* Elaboración propia.

CUADRO 14
POBLACIÓN ACTIVA POR SECTORES ECONÓMICOS (miles de personas)

	TOTAL P. ACTIVA	P.A. AGRARIA			P.A. INDUSTRIAL			P.A. CONSTRUCCIÓN			P.A. SERVICIOS			PARADOS 1º EMP. > 3 AÑOS
	1=2+5+8+ +11+14	TOTAL 2=3+4	OCUPADOS 3	PARADOS 4	TOTAL 5=6+7	OCUPADOS 6	PARADOS 7	TOTAL 8=9+10	OCUPADOS 9	PARADOS 10	TOTAL 11=12+13	OCUPADOS 12	PARADOS 13	14
1990														
I T	235,5	72,2	62,3	9,9	41,7	34,5	7,2	20,9	16,2	4,7	88,3	79,6	8,7	12,5
II T	223,0	52,2	30,8	21,4	43,5	36,2	7,3	24,9	21,1	3,8	90,0	81,8	8,2	12,4
III T	220,4	46,7	31,5	15,2	41,5	35,1	6,4	27,4	21,1	6,3	92,9	85,7	7,2	11,9
IV T	226,5	47,1	32,8	14,3	43,1	38,2	4,9	28,4	20,7	7,7	96,3	85,7	10,6	11,7
1991														
I T	246,6	67,3	58,7	8,6	50,2	45,2	5,0	22,1	17,3	4,8	93,9	83,2	10,7	13,1
II T	236,8	52,9	26,2	26,7	50,1	44,0	6,1	22,1	17,3	4,8	98,0	88,0	10,0	13,8
III T	237,6	46,4	25,2	21,2	49,7	43,8	5,9	23,5	18,2	5,3	101,4	90,9	10,5	16,6
IV T	236,8	42,3	23,6	18,7	50,7	43,3	7,4	24,7	18,0	6,7	102,5	89,0	13,5	16,5
1992														
I T	243,0	61,1	49,5	11,6	48,6	42,3	6,3	21,2	17,3	3,9	97,4	82,5	14,9	14,7
II T	228,8	47,7	23,2	24,5	48,3	40,8	7,5	22,4	18,4	4,0	96,8	84,4	12,4	13,6
III T	231,9	46,1	23,5	22,6	44,2	35,6	8,6	25,6	18,6	7,0	101,0	87,8	13,2	15,1
IV T	233,1	45,0	27,4	17,6	42,4	32,7	9,7	26,0	18,4	7,6	103,8	89,1	14,7	16,0
1993														
I T	234,4	52,4	35,9	16,5	43,7	35,2	8,5	24,0	17,1	6,9	99,1	84,5	14,6	15,2
II T	233,2	46,8	16,5	30,3	42,6	33,2	9,4	25,6	17,2	8,4	98,9	85,9	13,0	19,4
III T	233,0	45,5	18,3	27,2	40,3	31,9	8,4	25,2	17,3	7,9	102,6	89,2	13,4	19,3
IV T	232,7	44,0	21,7	22,3	41,0	32,9	8,1	27,1	16,6	10,5	100,5	84,1	16,4	20,1
1994														
I T	242,2	63,7	48,7	15,0	41,3	34,3	7,0	20,2	14,3	5,9	96,8	82,4	14,4	20,2
II T	235,8	55,3	21,7	33,6	39,3	31,2	8,1	23,4	16,9	6,5	96,4	82,5	13,9	21,5
III T	229,8	48,6	18,1	30,5	36,9	28,8	8,1	24,9	18,1	6,8	95,8	83,0	12,8	23,7
IV T	228,6	45,4	19,6	25,8	34,9	28,9	6,0	28,8	20,8	8,0	96,0	80,4	15,6	23,5
1995														
I T	245,2	66,1	48,1	18,0	33,7	29,5	4,2	22,9	18,1	4,8	100,4	88,0	12,4	22,1
II T	230,2	53,1	18,4	34,7	31,4	26,6	4,8	22,9	18,1	4,8	99,7	86,5	13,2	23,1
III T	231,9	47,4	15,1	32,3	30,8	24,8	6,0	25,6	18,2	7,4	102,0	87,1	14,9	26,0
IV T	235,9	48,4	21,3	27,1	31,0	26,9	4,1	27,8	20,0	7,8	101,9	84,9	17,0	26,7
1996														
I T	244,3	64,9	43,1	21,8	31,0	26,7	4,3	23,6	15,9	7,7	98,8	83,4	15,4	26,1
II T	247,7	60,6	21,9	38,7	30,3	25,5	4,8	25,7	16,0	9,7	106,2	91,9	14,3	24,9
III T	247,3	54,4	21,1	33,3	29,2	24,4	4,8	28,0	18,1	9,9	109,6	94,0	15,6	26,2
IV T	249,3	60,6	32,2	28,4	31,4	26,9	4,5	25,5	17,3	8,2	108,1	89,9	18,2	23,8
1997														
I T	251,3	85,2	71,1	14,1	29,7	26,2	3,5	18,2	14,9	3,3	99,8	86,0	13,8	18,5
II T	243,9	68,4	24,2	44,2	29,7	24,8	4,9	21,8	16,2	5,6	103,2	89,6	13,6	20,9
III T	245,7	63,0	22,7	40,3	31,7	26,5	5,2	22,4	17,3	5,1	108,4	95,4	13,0	20,1
IV T	247,2	62,6	36,1	26,5	33,4	28,3	5,1	22,7	17,9	4,8	107,7	92,4	15,3	20,9

Fuente: INE, *Encuesta de Población Activa*. Elaboración propia.

(continúa)

CUADRO 14 (continuación)
POBLACIÓN ACTIVA POR SECTORES ECONÓMICOS (miles de personas)

	TOTAL P. ACTIVA	P.A. AGRARIA			P.A. INDUSTRIAL			P.A. CONSTRUCCIÓN			P.A. SERVICIOS			PARADOS 1º EMP. > 3 AÑOS
	1=2+5+8+ +11+14	TOTAL 2=3+4	OCUPADOS 3	PARADOS 4	TOTAL 5=6+7	OCUPADOS 6	PARADOS 7	TOTAL 8=9+10	OCUPADOS 9	PARADOS 10	TOTAL 11=12+13	OCUPADOS 12	PARADOS 13	14
1998														
I T	252,3	87,6	78,9	8,7	32,6	30,1	2,5	18,0	16,4	1,6	100,8	93,2	7,6	13,3
II T	236,2	55,7	29,6	26,1	35,2	31,3	3,9	23,2	21,1	2,1	106,8	98,1	8,7	15,3
III T	240,3	50,9	29,7	21,2	36,3	33,0	3,3	25,0	22,1	2,9	113,5	103,2	10,3	14,6
IV T	254,4	66,9	44,8	22,1	37,1	33,9	3,2	23,3	20,2	3,1	112,5	99,2	13,3	14,6
1999														
I T	255,0	77,3	59,8	17,5	38,0	34,9	3,1	21,2	20,0	1,2	105,4	97,6	7,8	13,1
II T	239,4	59,5	29,5	30,0	34,3	30,2	4,1	22,2	21,3	0,9	111,5	100,6	10,9	12,0
III T	247,5	57,9	29,6	28,3	34,6	30,7	3,9	24,7	23,2	1,5	115,6	103,7	11,9	14,8
IV T	256,4	65,9	41,9	24,0	33,3	30,3	3,0	23,1	19,7	3,4	120,1	103,6	16,5	14,0
2000														
I T	258,0	70,2	39,7	30,5	35,9	32,1	3,8	22,6	19,9	2,7	117,1	103,8	13,3	12,2
II T	251,1	58,9	28,0	30,9	36,3	32,8	3,5	24,6	21,4	3,2	118,3	105,6	12,7	13,0
III T	248,9	52,6	28,6	24,0	36,4	33,1	3,3	25,7	21,4	4,3	121,4	106,6	14,8	12,9
IV T	255,0	57,9	41,6	16,3	38,8	36,6	2,2	25,3	21,0	4,3	119,6	102,6	17,0	13,4
2001														
I T	259,1	85,0	79,4	5,6	37,9	36,2	1,7	21,2	19,9	1,3	107,8	101,0	6,8	7,2
II T	237,9	58,4	32,6	25,8	36,9	33,5	3,4	25,5	23,4	2,1	111,8	103,3	8,5	5,4
III T	240,6	53,4	26,2	27,2	37,2	33,5	3,7	26,3	22,8	3,5	115,5	106,0	9,5	8,1
IV T	260,8	68,2	45,6	22,6	40,0	36,5	3,5	25,4	22,1	3,3	119,2	105,3	13,9	8,0
2002														
I T	258,6	73,7	59,8	13,9	39,2	36,2	3,0	23,9	22,5	1,4	114,5	106,9	7,6	7,4
II T	256,8	53,8	27,7	26,1	38,5	35,0	3,5	28,1	26,0	2,1	127,7	116,6	11,1	8,7
III T	253,9	50,0	24,5	25,5	38,1	33,3	4,8	29,7	27,4	2,3	127,8	115,8	12,0	8,3
IV T	262,6	57,5	37,1	20,4	40,0	35,5	4,5	28,4	26,2	2,2	125,9	111,1	14,8	10,9
2003														
I T	273,5	72,1	56,2	15,9	39,3	34,4	4,9	28,5	26,7	1,8	124,1	113,5	10,6	9,5
II T	257,0	49,8	20,9	28,9	36,9	32,2	4,7	33,5	31,6	1,9	127,9	116,7	11,2	9,0
III T	255,7	44,6	22,1	22,5	35,8	31,3	4,5	33,7	30,6	3,1	133,4	120,6	12,8	8,2
IV T	268,9	56,1	38,7	17,4	36,9	32,4	4,5	30,6	27,5	3,1	136,5	121,1	15,4	8,8
2004														
I T	269,2	69,6	56,8	12,8	35,7	30,1	5,6	23,6	21,5	2,1	132,5	122,6	9,9	7,8
II T	262,4	51,4	26,3	25,1	35,4	29,8	5,6	28,8	25,9	2,9	136,0	126,1	9,9	10,9
III T	253,9	40,7	22,7	18,0	34,8	30,6	4,2	28,8	25,1	3,7	137,7	125,3	12,4	11,9
IV T	266,9	48,0	29,3	18,7	33,2	30,6	2,6	29,0	25,7	3,3	146,6	132,2	14,4	10,2

Fuente: INE, *Encuesta de Población Activa*. Elaboración propia.

(continúa)

CUADRO 14 (conclusión)
POBLACIÓN ACTIVA POR SECTORES ECONÓMICOS (miles de personas)

	TOTAL P. ACTIVA	P.A. AGRARIA			P.A. INDUSTRIAL			P.A. CONSTRUCCIÓN			P.A. SERVICIOS			PARADOS 1º EMP. > 3 AÑOS
	1=2+5+8+ +11+14	TOTAL 2=3+4	OCUPADOS 3	PARADOS 4	TOTAL 5=6+7	OCUPADOS 6	PARADOS 7	TOTAL 8=9+10	OCUPADOS 9	PARADOS 10	TOTAL 11=12+13	OCUPADOS 12	PARADOS 13	14
2005														
I T	265,9	47,6	37,8	9,8	33,6	31,8	1,8	28,6	26,2	2,4	142,5	133,4	9,1	13,7
II T	262,7	30,1	16,7	13,4	37,2	34,6	2,6	32,4	29,8	2,6	145,7	136,4	9,3	17,2
III T	261,3	28,9	16,5	12,4	37,5	35,3	2,2	31,6	29,5	2,1	148,2	138,9	9,3	15,2
IV T	276,3	38,9	26,9	12,0	41,8	39,4	2,4	30,9	28,1	2,8	148,8	135,2	13,6	15,7
2006														
I T	270,0	44,1	34,8	9,3	41,6	38,6	3,0	27,8	25,6	2,2	141,5	131,6	9,9	15,0
II T	257,6	29,2	19,5	9,7	38,9	37,9	1,0	29,5	27,4	2,1	145,7	136,3	9,4	14,3
III T	256,6	27,6	19,7	7,9	38,6	37,3	1,3	31,3	29,5	1,8	145,3	135,9	9,4	13,8
IV T	260,9	34,9	27,6	7,3	38,4	37,1	1,3	29,9	27,7	2,2	143,8	135,0	8,8	13,9
2007														
I T	269,6	48,9	44,1	4,8	36,6	35,0	1,6	30,1	28,0	2,1	140,4	132,9	7,5	13,7
II T	263,9	27,5	19,5	8,0	36,0	33,9	2,1	34,0	32,8	1,2	154,8	146,7	8,1	11,6
III T	273,5	29,4	19,6	9,8	36,5	34,3	2,2	38,3	34,8	3,5	157,7	145,0	12,7	11,7
IV T	284,2	38,6	26,2	12,4	37,2	35,9	1,3	37,6	34,2	3,4	158,9	145,9	13,0	12,0
2008														
I T	291,0	52,6	45,0	7,6	40,0	37,7	2,3	33,8	31,6	2,2	153,8	141,9	11,9	10,8
II T	280,8	36,8	22,2	14,6	37,8	34,5	3,3	35,6	31,2	4,4	157,8	146,9	10,9	12,9
III T	286,9	34,9	19,3	15,6	38,2	34,6	3,6	36,1	30,3	5,8	163,3	151,2	12,1	14,5
IV T	295,4	39,9	24,2	15,7	35,3	32,9	2,4	34,4	28,2	6,2	169,1	151,9	17,2	16,7
2009														
I T	292,9	55,6	41,8	13,8	33,6	29,4	4,2	28,7	22,4	6,3	160,1	146,6	13,5	14,9
II T	287,5	44,0	18,8	25,2	32,7	28,0	4,7	27,4	20,7	6,7	165,6	150,0	15,6	17,8
III T	282,2	34,9	13,7	21,2	33,2	26,6	6,6	29,2	21,8	7,4	164,0	146,9	17,1	20,9

Fuente: INE, *Encuesta de Población Activa*. Elaboración propia.

CUADRO 15
POBLACIÓN INACTIVA DE 16 Y MÁS AÑOS (miles de personas)

	TOTAL INACTIVOS 1=2 a 6	ESTUDIANTES 2	JUBILADOS O PENSIONISTAS 3	LABORES HOGAR 4	INCAPACIDAD PERMANENTE 5	OTROS 6
1990						
I T	251,0	35,9	88,4	119,3	4,0	3,3
II T	263,1	37,1	85,1	132,7	3,7	4,7
III T	263,6	32,3	89,8	132,0	3,0	6,6
IV T	256,1	32,0	91,5	124,9	3,4	4,3
1991						
I T	237,8	31,0	90,4	109,5	3,6	3,3
II T	250,6	31,2	90,2	120,1	4,5	4,5
III T	250,8	24,3	90,7	123,4	5,2	7,2
IV T	252,7	31,6	93,1	117,2	5,8	5,0
1992						
I T	248,4	35,2	91,4	111,6	4,8	5,3
II T	264,2	38,2	92,9	118,9	5,8	8,4
III T	261,9	36,3	92,0	120,2	4,7	8,8
IV T	264,1	40,0	92,5	118,7	5,4	7,6
1993						
I T	264,3	41,0	95,2	114,7	6,6	6,9
II T	267,1	41,0	96,7	118,3	5,7	5,4
III T	268,8	34,9	99,8	121,2	5,9	7,1
IV T	270,4	37,9	101,4	119,3	5,5	6,2
1994						
I T	261,4	37,5	100,6	111,7	5,6	6,0
II T	267,1	39,9	99,7	117,6	4,8	5,2
III T	273,2	38,6	102,0	120,2	4,4	8,0
IV T	274,3	41,3	101,8	117,4	4,9	9,0
1995						
I T	258,1	42,4	98,9	106,3	3,9	6,6
II T	272,9	44,1	103,2	113,6	4,1	7,9
III T	272,0	31,0	105,8	118,5	3,9	12,9
IV T	267,3	41,9	106,8	108,7	4,7	5,2
1996						
I T	259,1	41,5	103,5	104,1	4,8	5,2
II T	255,2	43,2	100,8	101,6	4,3	5,3
III T	256,2	25,4	103,5	112,3	4,3	10,5
IV T	253,4	38,3	104,5	100,4	5,6	4,6
1997						
I T	250,2	40,0	102,1	98,7	5,9	3,5
II T	257,8	41,7	102,9	103,0	5,9	4,3
III T	257,0	29,8	105,7	106,2	7,2	8,1
IV T	257,0	37,7	105,8	101,4	6,2	5,8
1998						
I T	253,3	39,1	101,6	100,2	6,9	5,5
II T	269,7	39,5	102,4	117,2	5,2	5,5
III T	265,8	29,1	105,0	117,3	3,2	11,2
IV T	252,1	39,5	100,2	102,8	3,2	6,4
1999						
I T	251,5	40,3	93,2	105,0	3,8	9,3
II T	268,1	44,7	100,4	110,6	4,3	8,3
III T	260,2	42,9	97,7	106,4	4,7	8,6
IV T	252,1	43,3	98,7	96,6	4,8	8,8

Fuente: INE, *Encuesta de Población Activa*. Elaboración propia.

(continúa)

CUADRO 15 (continuación)
POBLACIÓN INACTIVA DE 16 Y MÁS AÑOS (miles de personas)

	TOTAL INACTIVOS 1=2 a 6	ESTUDIANTES 2	JUBILADOS O PENSIONISTAS 3	LABORES HOGAR 4	INCAPACIDAD PERMANENTE 5	OTROS 6
2000						
I T	251,5	44,4	95,4	99,7	7,0	5,1
II T	259,4	44,4	101,3	101,3	6,6	5,9
III T	262,8	41,2	101,8	105,2	7,1	7,4
IV T	257,4	43,2	100,8	101,2	6,7	5,5
2001						
I T	253,6	46,3	103,2	92,0	5,8	6,3
II T	276,1	49,9	102,4	109,6	5,2	9,1
III T	274,4	46,5	106,2	109,8	6,4	5,7
IV T	255,6	45,0	104,3	94,6	5,9	5,8
2002						
I T	258,7	46,1	104,4	96,4	6,1	5,6
II T	261,6	43,6	102,0	106,0	4,8	5,3
III T	265,4	41,4	98,6	110,3	7,6	7,5
IV T	257,8	44,7	102,8	96,5	6,9	7,0
2003						
I T	247,9	47,1	100,2	92,3	4,5	3,9
II T	265,5	51,7	101,9	97,5	5,5	8,8
III T	267,9	45,8	104,8	104,7	3,6	9,0
IV T	255,7	44,7	107,3	92,5	4,8	6,5
2004						
I T	254,9	42,9	108,9	88,1	7,3	7,8
II T	262,8	45,4	112,3	91,8	7,9	5,6
III T	272,5	43,1	115,8	98,3	9,6	5,7
IV T	260,6	46,1	112,4	89,7	8,1	4,3
2005						
I T	262,7	43,8	96,5	98,1	15,8	8,5
II T	267,1	44,8	96,6	102,4	15,2	8,1
III T	269,0	40,1	99,3	110,0	11,5	8,1
IV T	253,7	46,0	97,9	91,9	12,4	5,5
2006						
I T	260,2	40,7	98,1	95,5	18,5	7,3
II T	273,3	41,4	107,3	96,5	17,0	11,2
III T	275,2	39,0	106,0	103,4	15,6	11,1
IV T	271,8	47,6	109,2	90,7	14,7	9,6
2007						
I T	264,2	43,5	111,1	87,6	15,2	6,8
II T	270,8	43,6	104,5	100,5	14,6	7,6
III T	261,9	40,0	101,8	99,9	12,6	7,6
IV T	252,1	43,0	100,7	90,9	12,3	5,2
2008						
I T	246,1	42,2	99,4	86,0	13,1	5,4
II T	256,8	40,4	105,0	93,3	12,9	5,3
III T	251,2	36,9	103,8	89,0	15,5	6,1
IV T	243,2	39,3	99,5	85,1	14,4	4,9
2009						
I T	246,1	44,1	104,9	76,6	16,7	3,8
II T	251,7	43,8	107,6	78,1	17,4	4,9
III T	256,9	41,0	107,6	81,6	20,5	6,3

Fuente: INE, *Encuesta de Población Activa*. Elaboración propia.

CUADRO 16
DISTRIBUCIÓN PORCENTUAL DE LA POBLACIÓN DE 16 Y MÁS AÑOS SEGÚN RELACIÓN CON LA ACTIVIDAD ECONÓMICA

	POBLACIÓN DE 16 Y MÁS AÑOS		ACTIVOS	
	TASA DE ACTIVIDAD	TASA DE INACTIVIDAD	TASA DE OCUPACIÓN	TASA DE PARO
1990				
I T	47,90	51,05	81,78	18,22
II T	45,49	53,67	76,19	23,81
III T	45,11	53,95	78,72	21,28
IV T	46,50	52,58	78,32	21,68
1991				
I T	50,46	48,66	82,89	17,11
II T	48,30	51,11	74,11	25,89
III T	48,29	50,98	74,92	25,08
IV T	47,97	51,20	73,40	26,60
1992				
I T	49,07	50,16	78,85	21,15
II T	46,05	53,18	72,86	27,14
III T	46,53	52,55	71,37	28,63
IV T	46,63	52,83	71,94	28,06
1993				
I T	46,74	52,70	73,63	26,37
II T	46,36	53,10	65,48	34,52
III T	46,19	53,29	67,25	32,75
IV T	46,00	53,45	66,78	33,22
1994				
I T	47,88	51,67	74,19	25,81
II T	46,60	52,79	64,55	35,45
III T	45,42	53,99	64,36	35,64
IV T	45,18	54,21	65,44	34,56
1995				
I T	48,46	51,01	74,96	25,04
II T	45,49	53,92	64,99	35,01
III T	45,82	53,74	62,61	37,39
IV T	46,61	52,82	64,94	35,06
1996				
I T	48,30	51,21	69,19	30,81
II T	48,99	50,47	62,71	37,30
III T	48,94	50,69	63,71	36,29
IV T	49,35	50,16	66,70	33,30
1997				
I T	49,78	49,55	78,87	21,13
II T	48,27	51,02	63,43	36,57
III T	48,56	50,81	65,91	34,09
IV T	48,81	50,74	70,71	29,30
1998				
I T	49,78	49,97	86,63	13,37
II T	46,54	53,16	76,22	23,78
III T	47,32	52,34	78,20	21,80
IV T	50,05	49,60	77,88	22,12
1999				
I T	50,11	49,42	83,25	16,75
II T	47,00	52,64	75,80	24,20
III T	48,55	51,04	75,59	24,41
IV T	50,22	49,38	76,22	23,78

Fuente: INE, *Encuesta de Población Activa*. Elaboración propia.

(continúa)

CUADRO 16 (continuación)
DISTRIBUCIÓN PORCENTUAL DE LA POBLACIÓN DE 16 Y MÁS AÑOS SEGÚN RELACIÓN CON LA ACTIVIDAD ECONÓMICA

	POBLACIÓN DE 16 Y MÁS AÑOS		ACTIVOS	
	TASA DE ACTIVIDAD	TASA DE INACTIVIDAD	TASA DE OCUPACIÓN	TASA DE PARO
2000				
I T	50,48	49,20	75,77	24,23
II T	49,04	50,67	74,81	25,20
III T	48,53	51,23	76,18	23,82
IV T	49,64	50,10	79,12	20,88
2001				
I T	50,35	49,28	91,32	8,68
II T	46,17	53,57	81,02	18,98
III T	46,61	53,18	78,32	21,68
IV T	50,45	49,45	80,33	19,67
2002				
I T	50,00	50,00	87,12	12,88
II T	49,54	50,46	79,98	20,02
III T	48,89	51,11	79,09	20,91
IV T	50,47	49,53	79,94	20,06
2003				
I T	52,45	47,55	84,35	15,65
II T	49,19	50,81	78,37	21,63
III T	48,84	51,17	80,03	19,97
IV T	51,25	48,75	81,71	18,30
2004				
I T	51,37	48,63	85,79	14,21
II T	49,96	50,04	79,30	20,70
III T	48,24	51,76	80,23	19,77
IV T	50,60	49,40	81,59	18,41
2005				
I T	50,31	49,69	86,18	13,82
II T	49,59	50,41	82,78	17,22
III T	49,28	50,72	84,28	15,72
IV T	52,13	47,87	83,12	16,88
2006				
I T	50,92	49,08	85,41	14,59
II T	48,52	51,48	85,85	14,15
III T	48,25	51,75	86,64	13,36
IV T	48,98	51,02	87,14	12,86
2007				
I T	50,51	49,49	89,04	10,96
II T	49,35	50,65	88,27	11,73
III T	51,09	48,91	85,45	14,55
IV T	52,99	47,01	85,23	14,77
2008				
I T	54,19	45,81	88,03	11,97
II T	52,23	47,77	83,62	16,38
III T	53,32	46,68	82,05	17,95
IV T	54,85	45,15	80,25	19,75
2009				
I T	54,34	45,66	82,03	17,97
II T	53,31	46,69	75,64	24,36
III T	52,34	47,66	74,08	25,92

Fuente: INE, *Encuesta de Población Activa*. Elaboración propia.

CUADRO 17
DISTRIBUCIÓN PORCENTUAL DE LOS ACTIVOS Y OCUPADOS POR SECTORES ECONÓMICOS

	ACTIVOS					OCUPADOS			
	AGRICULTURA	INDUSTRIA	CONSTRUCCIÓN	SERVICIOS	PARADOS 1º EMPL.> 3 AÑOS	AGRICULTURA	INDUSTRIA	CONSTRUCCIÓN	SERVICIOS
1990									
I T	30,6	17,7	8,9	37,5	5,3	32,4	17,9	8,4	41,3
II T	23,4	19,5	11,2	40,4	5,5	18,1	21,3	12,4	48,2
III T	21,2	18,8	12,4	42,2	5,4	18,2	20,3	12,2	49,4
IV T	20,8	19,1	12,5	42,5	5,1	18,5	21,6	11,7	48,3
1991									
I T	27,3	20,4	9,0	38,1	5,3	28,7	22,1	8,5	40,7
II T	22,3	21,1	9,3	41,4	5,8	14,9	25,1	9,9	50,1
III T	19,5	20,9	9,9	42,7	7,0	14,2	24,6	10,2	51,0
IV T	17,9	21,4	10,5	43,3	7,0	13,6	24,9	10,3	51,2
1992									
I T	25,2	20,0	8,7	40,1	6,0	25,8	22,1	9,0	43,1
II T	20,9	21,1	9,8	42,3	5,9	13,9	24,5	11,0	50,6
III T	19,9	19,1	11,0	43,6	6,5	14,2	21,5	11,3	53,0
IV T	19,3	18,2	11,2	44,6	6,9	16,3	19,5	11,0	53,2
1993									
I T	22,4	18,7	10,2	42,3	6,5	20,8	20,4	9,9	49,0
II T	20,1	18,3	11,0	42,4	8,3	10,8	21,7	11,3	56,2
III T	19,5	17,3	10,8	44,1	8,3	11,7	20,4	11,1	56,9
IV T	18,9	17,6	11,7	43,2	8,6	14,0	21,2	10,7	54,2
1994									
I T	26,3	17,1	8,3	40,0	8,4	27,1	19,1	7,9	45,9
II T	23,4	16,7	9,9	40,9	9,1	14,2	20,5	11,1	54,2
III T	21,2	16,1	10,8	41,7	10,3	12,2	19,4	12,2	56,1
IV T	19,8	15,3	12,6	42,0	10,3	13,1	19,3	13,9	53,7
1995									
I T	26,9	13,7	9,4	41,0	9,0	26,2	16,1	9,9	47,9
II T	23,1	13,7	9,9	43,3	10,0	12,3	17,8	12,1	57,8
III T	20,5	13,3	11,1	44,0	11,2	10,4	17,1	12,5	60,0
IV T	20,5	13,2	11,8	43,2	11,3	13,9	17,6	13,1	55,4
1996									
I T	26,6	12,7	9,7	40,4	10,7	25,5	15,8	9,4	49,3
II T	24,5	12,2	10,4	42,9	10,1	14,1	16,4	10,3	59,2
III T	22,0	11,8	11,3	44,3	10,6	13,4	15,5	11,5	59,6
IV T	24,3	12,6	10,2	43,3	9,6	19,4	16,2	10,4	54,1
1997									
I T	33,9	11,8	7,2	39,7	7,4	35,9	13,2	7,5	43,4
II T	28,0	12,2	8,9	42,3	8,6	15,6	16,1	10,5	57,9
III T	25,7	12,9	9,1	44,1	8,2	14,0	16,3	10,7	58,9
IV T	25,3	13,5	9,2	43,6	8,4	20,7	16,2	10,3	52,9

Fuente: INE, *Encuesta de Población Activa*. Elaboración propia.

(continúa)

CUADRO 17 (continuación)
DISTRIBUCIÓN PORCENTUAL DE LOS ACTIVOS Y OCUPADOS POR SECTORES ECONÓMICOS

	ACTIVOS					OCUPADOS			
	AGRICULTURA	INDUSTRIA	CONSTRUCCIÓN	SERVICIOS	PARADOS 1º EMPL.> 3 AÑOS	AGRICULTURA	INDUSTRIA	CONSTRUCCIÓN	SERVICIOS
1998									
I T	34,7	12,9	7,1	40,0	5,3	36,1	13,8	7,5	42,6
II T	23,6	14,9	9,8	45,2	6,5	16,4	17,4	11,7	54,5
III T	21,2	15,1	10,4	47,3	6,1	15,8	17,5	11,8	54,9
IV T	26,3	14,6	9,2	44,2	5,7	22,6	17,1	10,2	50,1
1999									
I T	30,3	14,9	8,3	41,3	5,1	28,2	16,5	9,4	46,0
II T	24,8	14,3	9,3	46,6	5,0	16,2	16,6	11,7	55,4
III T	23,4	14,0	10,0	46,7	6,0	15,8	16,4	12,4	55,4
IV T	25,7	13,0	9,0	46,9	5,5	21,4	15,5	10,1	53,0
2000									
I T	27,2	13,9	8,8	45,4	4,7	20,3	16,4	10,2	53,1
II T	23,5	14,5	9,8	47,1	5,2	14,9	17,5	11,4	56,2
III T	21,1	14,6	10,3	48,8	5,2	15,1	17,4	11,3	56,2
IV T	22,7	15,2	9,9	46,9	5,3	20,6	18,1	10,4	50,9
2001									
I T	32,8	14,6	8,2	41,6	2,8	33,6	15,3	8,4	42,7
II T	24,5	15,5	10,7	47,0	2,3	16,9	17,4	12,2	53,6
III T	22,2	15,5	10,9	48,0	3,4	13,9	17,8	12,1	56,2
IV T	26,2	15,3	9,8	45,7	3,1	21,8	17,4	10,6	50,3
2002									
I T	28,5	15,2	9,2	44,3	2,8	26,5	16,1	10,0	47,4
II T	21,0	15,0	10,9	49,7	3,4	13,5	17,1	12,7	56,8
III T	19,7	15,0	11,7	50,4	3,3	12,2	16,6	13,6	57,6
IV T	21,9	15,2	10,8	47,9	4,1	17,7	16,9	12,5	52,9
2003									
I T	26,4	14,4	10,4	45,4	3,5	24,4	14,9	11,6	49,2
II T	19,4	14,3	13,0	49,8	3,5	10,4	16,0	15,7	58,0
III T	17,4	14,0	13,2	52,2	3,2	10,8	15,3	15,0	59,0
IV T	20,9	13,7	11,4	50,8	3,3	17,6	14,8	12,5	55,1
2004									
I T	25,9	13,3	8,8	49,2	2,9	24,6	13,0	9,3	53,1
II T	19,6	13,5	11,0	51,8	4,2	12,6	14,3	12,5	60,6
III T	16,0	13,7	11,4	54,2	4,7	11,2	15,0	12,3	61,5
IV T	18,0	12,4	10,9	54,9	3,8	13,5	14,1	11,8	60,7

Fuente: INE, *Encuesta de Población Activa*. Elaboración propia.

(continúa)

CUADRO 17 (conclusión)
DISTRIBUCIÓN PORCENTUAL DE LOS ACTIVOS Y OCUPADOS POR SECTORES ECONÓMICOS

	ACTIVOS					OCUPADOS			
	AGRICULTURA	INDUSTRIA	CONSTRUCCIÓN	SERVICIOS	PARADOS 1º EMPL.> 3 AÑOS	AGRICULTURA	INDUSTRIA	CONSTRUCCIÓN	SERVICIOS
2005									
I T	17,9	12,6	10,8	53,6	5,2	16,5	13,9	11,4	58,2
II T	11,5	14,2	12,3	55,5	6,5	7,7	15,9	13,7	62,7
III T	11,1	14,3	12,1	56,7	5,8	7,5	16,0	13,4	63,1
IV T	14,1	15,1	11,2	53,9	5,7	11,7	17,2	12,2	58,9
2006									
I T	16,3	15,4	10,3	52,4	5,6	15,1	16,7	11,1	57,1
II T	11,3	15,1	11,4	56,5	5,6	8,8	17,2	12,4	61,6
III T	10,8	15,0	12,2	56,6	5,4	8,9	16,8	13,3	61,1
IV T	13,4	14,7	11,5	55,1	5,3	12,1	16,3	12,2	59,4
2007									
I T	18,1	13,6	11,2	52,1	5,1	18,4	14,6	11,7	55,4
II T	10,4	13,7	12,9	58,7	4,4	8,4	14,5	14,1	63,0
III T	10,7	13,3	14,0	57,6	4,3	8,4	14,7	14,9	62,0
IV T	13,6	13,1	13,2	55,9	4,2	10,8	14,8	14,1	60,2
2008									
I T	18,1	13,7	11,6	52,9	3,7	17,6	14,6	12,2	55,7
II T	13,1	13,5	12,7	56,2	4,6	9,5	14,7	13,3	62,6
III T	12,2	13,3	12,6	56,9	5,1	8,2	14,7	12,9	64,2
IV T	13,5	12,0	11,6	57,3	5,6	10,2	13,9	11,9	64,1
2009									
I T	19,0	11,5	9,8	54,7	5,1	17,4	12,2	9,3	61,0
II T	15,3	11,4	9,5	57,6	6,2	8,6	12,9	9,5	69,0
III T	12,4	11,8	10,4	58,1	7,4	6,6	12,7	10,4	70,3

Fuente: INE, *Encuesta de Población Activa*. Elaboración propia.

CUADRO 18
TRABAJADORES EN ALTA LABORAL EN LA SEGURIDAD SOCIAL POR REGÍMENES

	TOTAL	R. GENERAL	R.E. AUTÓNOMOS	R.E. AGRARIO	R.E. HOGAR
1996*	175.945	84.748	30.701	59.663	833
1997*	179.735	86.100	30.572	62.335	728
1998*	191.110	93.783	31.325	65.315	687
1999*	199.870	99.888	31.975	67.350	657
2000*	204.193	103.487	32.402	67.683	621
2001*	208.298	106.211	32.708	68.759	620
2002*	224.432	110.192	33.049	80.478	713
2003*	227.102	112.498	34.239	79.594	771
2004*	229.298	120.026	35.547	72.925	800
2005*	231.944	126.406	36.472	67.713	1.353
2006					
enero	232.102	126.923	36.401	67.430	1.348
febrero	231.573	127.953	36.497	65.733	1.390
marzo	233.829	130.626	36.737	65.034	1.432
abril	235.900	132.665	37.052	64.733	1.450
mayo	236.801	133.648	37.286	64.397	1.470
junio	235.827	133.262	37.429	63.672	1.464
julio	235.834	134.200	37.486	62.691	1.457
agosto	233.372	132.230	37.532	62.171	1.439
septbre.	236.124	134.523	37.652	62.525	1.424
octubre	235.450	134.381	37.610	62.038	1.421
novbre.	236.844	135.038	37.638	62.714	1.454
dicbre.	239.379	132.550	37.535	67.850	1.444
2007					
enero	239.731	132.887	37.507	67.896	1.441
febrero	240.664	135.289	37.635	66.290	1.450
marzo	242.408	138.022	37.849	65.102	1.435
abril	242.730	138.635	38.055	64.601	1.439
mayo	244.909	140.824	38.366	64.280	1.439
junio	244.830	141.111	38.504	63.768	1.447
julio	243.458	140.230	38.507	63.270	1.451
agosto	240.383	137.563	38.433	62.910	1.477
septbre.	243.740	140.804	38.394	63.025	1.517
octubre	243.119	140.463	38.495	62.621	1.540
novbre.	243.601	140.662	38.498	62.870	1.571
dicbre.	245.748	138.819	38.372	66.962	1.595
2008					
enero	245.372	137.917	41.038	64.807	1.610
febrero	244.555	137.855	41.323	63.721	1.656
marzo	245.391	139.339	41.571	62.837	1.644
abril	245.612	140.287	41.660	61.988	1.677
mayo	246.236	141.207	41.761	61.550	1.718
junio	243.410	138.685	41.840	61.146	1.739
julio	242.041	137.763	41.699	60.817	1.762
agosto	240.819	136.934	41.591	60.529	1.765
septbre.	238.455	134.948	41.399	60.341	1.767
octubre	236.238	133.662	41.093	59.689	1.794
novbre.	235.495	132.841	40.866	59.995	1.793
dicbre.	237.174	129.223	40.445	65.727	1.779
2009					
enero	238.925	128.347	40.080	68.707	1.791
febrero	242.871	127.496	39.944	73.685	1.746
marzo	239.448	127.545	40.002	70.185	1.716
abril	237.778	128.057	40.072	67.967	1.682
mayo	239.150	130.911	40.189	66.406	1.644
junio	236.224	128.973	40.141	65.509	1.601
julio	236.562	130.065	39.939	65.000	1.558
agosto	234.909	128.676	39.850	64.848	1.535
septbre.	234.569	128.312	39.707	65.040	1.510
octubre	234.092	129.606	39.477	63.502	1.507

* A 31 de diciembre.

Fuente: Tesorería General de la Seguridad Social. Dirección Provincial de Jaén. Elaboración propia.

CUADRO 19
PARO REGISTRADO: TOTAL Y POR SECTORES ECONÓMICOS

	TOTAL PARO REGISTRADO 1=2 a 6	AGRICULTURA 2	INDUSTRIA 3	CONSTRUCCIÓN 4	SERVICIOS 5	SIN EMPLEO ANTERIOR 6
1990*	35.540	1.200	7.649	5.285	13.267	8.139
1991*	34.686	1.209	7.846	4.834	12.864	7.933
1992*	34.421	747	8.170	4.871	13.339	7.294
1993*	36.845	1.262	8.231	5.347	14.946	7.059
1994*	29.900	2.449	6.248	3.451	12.032	5.720
1995*	29.963	3.129	5.635	3.542	12.055	5.602
1996*	25.136	2.162	4.516	3.040	10.314	5.104
1997*	25.458	2.744	4.089	3.459	10.262	4.904
1998*	21.036	2.150	3.277	2.314	8.780	4.515
1999*	20.552	1.884	3.246	2.323	8.905	4.194
2000*	20.903	1.698	3.260	2.499	9.179	4.267
2001*	29.356	2.221	5.069	3.647	13.506	4.913
2002*	30.288	2.193	5.250	3.900	14.133	4.811
2003*	29.694	1.800	4.880	4.015	14.523	4.476
2004*	29.048	1.993	4.612	3.467	14.562	4.415
2005*	30.798	3.333	4.486	3.299	15.001	4.679
2006						
enero	31.859	3.531	4.632	3.105	15.752	4.839
febrero	32.541	3.955	4.608	2.982	15.985	5.011
marzo	33.117	4.261	4.682	2.843	16.089	5.242
abril	32.502	4.478	4.512	2.832	15.623	5.057
mayo	31.803	4.348	4.364	2.654	15.343	5.094
junio	31.540	4.334	4.341	2.679	15.150	5.036
julio	31.400	4.368	4.324	2.897	14.666	5.145
agosto	32.249	4.373	4.545	3.396	14.777	5.158
septbre.	32.271	4.232	4.553	2.923	15.225	5.338
octubre	33.671	4.545	4.690	2.878	15.798	5.760
novbre.	33.718	4.576	4.686	2.934	15.653	5.869
dicbre.	29.867	3.062	4.349	3.189	14.075	5.192
2007						
enero	30.374	3.042	4.455	3.026	14.515	5.336
febrero	31.027	3.311	4.509	2.864	14.720	5.623
marzo	31.817	3.885	4.592	2.630	14.781	5.929
abril	32.187	4.274	4.619	2.633	14.582	6.079
mayo	32.350	4.482	4.602	2.581	14.506	6.179
junio	32.840	4.558	4.584	2.716	14.589	6.393
julio	32.867	4.553	4.460	2.896	14.500	6.458
agosto	34.056	4.627	4.642	3.592	14.766	6.429
septbre.	33.587	4.426	4.542	3.085	15.007	6.527
octubre	33.504	4.659	4.581	3.013	15.402	5.849
novbre.	33.550	4.679	4.609	3.084	15.351	5.827
dicbre.	30.160	3.228	4.231	3.264	14.074	5.363
2008						
enero	30.992	3.471	4.282	3.281	14.674	5.284
febrero	34.318	5.006	4.565	3.719	15.466	5.562
marzo	33.244	4.464	4.433	3.588	15.118	5.641
abril	34.317	4.985	4.627	3.882	15.699	5.124
mayo	35.492	5.297	4.812	4.143	16.097	5.143
junio	36.861	5.500	4.948	4.600	16.345	5.468
julio	37.890	5.615	5.077	4.959	16.568	5.671
agosto	39.478	5.695	5.366	5.664	17.016	5.737
septbre.	40.753	5.549	5.483	5.598	18.068	6.055
octubre	43.756	6.179	5.902	6.141	19.162	6.372
novbre.	44.114	6.162	6.108	6.232	19.309	6.303
dicbre.	37.396	4.063	5.456	5.221	17.241	5.415
2009						
enero	39.544	4.334	5.673	5.697	18.324	5.516
febrero	43.695	5.291	6.351	6.398	19.693	5.962
marzo	47.943	9.138	5.797	6.581	22.078	4.349
abril	49.234	9.955	5.907	6.807	22.086	4.479
mayo	49.205	9.943	5.894	6.511	22.216	4.641
junio	48.574	9.360	5.858	6.420	22.375	4.561
julio	48.940	9.185	5.909	6.588	22.507	4.751
agosto	49.805	9.086	6.044	6.925	22.899	4.851
septbre.	50.325	8.815	6.039	6.717	23.703	5.051
octubre	52.273	9.449	6.213	6.893	24.462	5.256

* Diciembre.

NOTA: A partir de febrero de 2001 los datos han sido recalculados para homogeneizarlos con el nuevo modelo de gestión SISPE (Sistema de Información de los Servicios Públicos de Empleo), implantado el 3 de mayo de 2005, para la obtención del paro registrado.

Fuente: SPEE. Elaboración propia.

CUADRO 20
CONTRATOS DE TRABAJO REGISTRADOS: TOTALES, INDEFINIDOS Y TEMPORALES

	TOTAL CONTRATOS 1=2+3	CONTRATOS INDEFINIDOS 2	CONTRATOS TEMPORALES 3
2000	294.679	7.487	287.192
2001	334.857	6.895	327.962
2002	319.115	7.511	311.604
2003	380.463	8.812	371.651
2004	403.037	9.271	393.766
2005	373.907	10.161	363.746
enero	65.538	748	64.790
febrero	34.888	844	34.044
marzo	25.490	843	24.647
abril	23.513	882	22.631
mayo	20.188	845	19.343
junio	20.608	840	19.768
julio	18.555	685	17.870
agosto	20.442	582	19.860
septbre.	25.469	1.047	24.422
octubre	21.368	980	20.388
novbre.	22.955	929	22.026
dicbre.	74.893	936	73.957
2006	370.376	13.546	359.830
enero	53.727	946	52.781
febrero	28.069	983	27.086
marzo	26.779	1.218	25.561
abril	20.211	894	19.317
mayo	23.408	991	22.417
junio	22.489	901	21.588
julio	20.928	914	20.014
agosto	21.310	872	20.438
septbre.	25.714	1.199	24.515
octubre	23.688	1.444	22.244
novbre.	28.648	1.521	27.127
dicbre.	78.405	1.663	76.742
2007	428.629	14.165	414.464
enero	74.818	1.724	73.094
febrero	41.676	991	40.685
marzo	33.239	1.171	32.068
abril	23.823	983	22.840
mayo	25.355	1.129	24.226
junio	21.487	1.110	20.377
julio	23.650	1.174	22.476
agosto	21.663	739	20.924
septbre.	25.521	1.111	24.410
octubre	27.475	1.538	25.937
novbre.	29.114	1.470	27.644
dicbre.	80.808	1.025	79.783
2008	417.981	12.489	405.492
enero	70.392	1.302	69.090
febrero	47.793	1.066	46.727
marzo	28.906	1.041	27.865
abril	22.156	1.038	21.118
mayo	20.762	955	19.807
junio	20.499	1.025	19.474
julio	21.474	1.041	20.433
agosto	18.238	655	17.583
septbre.	25.285	1.180	24.105
octubre	23.171	1.187	21.984
novbre.	26.288	929	25.359
dicbre.	93.017	1.070	91.947
2009			
enero	72.212	874	71.338
febrero	51.505	745	50.760
marzo	36.989	803	36.186
abril	22.305	704	21.601
mayo	20.147	688	19.459
junio	21.693	770	20.923
julio	20.412	859	19.553
agosto	18.698	528	18.170
septbre.	24.763	869	23.894
octubre	22.126	895	21.231

Fuente: SPEE. Elaboración propia.

CUADRO 21
APERTURAS DE CENTROS DE TRABAJO

	Nº APERTURAS	Nº DE TRABAJADORES		
		TOTAL	AUTÓNOMOS	CUENTA AJENA
1997	709	2.081	279	1.802
1998	647	2.773	282	2.491
1999	856	4.803	324	4.479
2000	1.061	6.072	339	5.733
2001	1.076	6.327	311	6.016
2002	1.037	6.495	257	6.238
2003	1.051	6.779	302	6.477
2004	1.254	8.022	312	7.710
2005	1.571	10.098	403	9.695
enero	89	412	18	394
febrero	146	977	36	941
marzo	152	893	44	849
abril	134	834	39	795
mayo	143	907	25	882
junio	129	734	30	704
julio	137	1.170	29	1.141
agosto	93	509	30	479
septbre.	144	1.109	47	1.062
octubre	94	590	28	562
novbre.	169	1.104	41	1.063
dicbre.	141	859	36	823
2006	1.896	13.471	540	12.931
enero	117	1.013	22	991
febrero	151	1.102	50	1.052
marzo	178	906	43	863
abril	162	1.066	58	1.008
mayo	167	950	55	895
junio	212	1.274	60	1.214
julio	167	972	61	911
agosto	123	895	27	868
septbre.	113	689	33	656
octubre	151	900	48	852
novbre.	203	1.725	39	1.686
dicbre.	152	1.979	44	1.935
2007	2.573	19.402	542	18.860
enero	181	1.817	41	1.776
febrero	201	1.483	39	1.444
marzo	235	1.540	70	1.470
abril	195	1.168	27	1.141
mayo	245	1.757	59	1.698
junio	215	1.259	60	1.199
julio	226	1.569	64	1.505
agosto	162	1.454	34	1.420
septbre.	163	1.134	29	1.105
octubre	276	2.243	11	2.232
novbre.	294	2.105	57	2.048
dicbre.	180	1.873	51	1.822
2008	2.583	16.706	598	16.108
enero	234	1.903	63	1.840
febrero	211	1.493	59	1.434
marzo	225	1.559	78	1.481
abril	245	1.558	71	1.487
mayo	213	1.251	66	1.185
junio	234	1.408	67	1.341
julio	263	1.347	51	1.296
agosto	136	803	31	772
septbre.	175	1.169	36	1.133
octubre	257	1.745	20	1.725
novbre.	210	1.348	29	1.319
dicbre.	180	1.122	27	1.095
2009				
enero	141	889	18	871
febrero	228	1.623	17	1.606
marzo	252	1.901	21	1.880
abril	276	2.420	21	2.399
mayo	302	2.301	16	2.285
junio	330	2.417	28	2.389
julio	287	2.171	41	2.130
agosto	206	1.306	46	1.260
septbre.	242	1.681	46	1.635
octubre	288	2.160	37	2.123

Fuente: Delegación Provincial de la Consejería de Empleo de la Junta de Andalucía. Elaboración propia.

CUADRO 22
NÚMERO DE EXPEDIENTES DE REGULACIÓN DE EMPLEO POR MODALIDADES

	TOTAL 1=2+3+4	SUSPENSIÓN 2	REDUCCIÓN JORNADA 3	RESCISIÓN 4
1990	41	18	3	20
1991	70	30	7	33
1992	63	26	4	33
1993	110	53	5	52
1994	120	73	9	38
1995	77	53	3	21
1996	42	23	-	19
1997	21	13	1	7
1998	16	8	-	8
1999	14	5	1	8
2000	12	5	-	7
2001	25	16	1	8
2002	17	9	2	6
2003	13	7	-	6
2004	13	7	-	6
2005	13	8	-	5
enero	1	1	-	-
febrero	1	1	-	-
marzo	2	2	-	-
abril	-	-	-	-
mayo	-	-	-	-
junio	1	1	-	-
julio	1	-	-	1
agosto	1	-	-	1
septbre.	3	1	-	2
octubre	-	-	-	-
novbre.	2	2	-	-
dicbre.	1	-	-	1
2006	9	7	1	1
enero	1	1	-	-
febrero	1	1	-	-
marzo	1	1	-	-
abril	-	-	-	-
mayo	1	1	-	-
junio	1	1	-	-
julio	2	1	-	1
agosto	-	-	-	-
septbre.	-	-	-	-
octubre	1	1	-	-
novbre.	-	-	-	-
dicbre.	1	-	1	-
2007	14	9	1	4
enero	5	3	-	2
febrero	1	-	-	1
marzo	1	1	-	-
abril	-	-	-	-
mayo	-	-	-	-
junio	1	1	-	-
julio	2	1	-	1
agosto	2	2	-	-
septbre.	-	-	-	-
octubre	-	-	-	-
novbre.	-	-	-	-
dicbre.	2	1	1	-
2008	70	42	3	25
enero	2	1	-	1
febrero	1	1	-	-
marzo	-	-	-	-
abril	3	1	-	2
mayo	4	3	-	1
junio	4	1	-	3
julio	10	8	-	2
agosto	7	2	-	5
septbre.	3	1	-	2
octubre	3	1	-	2
novbre.	10	7	-	3
dicbre.	23	16	3	4

Fuente: Consejería de Empleo de la Junta de Andalucía, *Cuadernos de Estadísticas Sociolaborales*. Elaboración propia.

CUADRO 23
NÚMERO DE TRABAJADORES AFECTADOS SEGÚN MODALIDAD DE EXPEDIENTES DE REGULACIÓN DE EMPLEO

	TOTAL 1=2+3+4	SUSPENSIÓN 2	REDUCCIÓN JORNADA 3	RESCISIÓN 4
1990	1.187	705	44	438
1991	1.171	638	53	480
1992	1.529	650	220	659
1993	4.614	3.459	308	847
1994	3.607	2.530	670	407
1995	997	599	13	385
1996	2.458	2.220	-	238
1997	477	297	21	159
1998	216	81	-	135
1999	226	84	1	141
2000	195	60	-	135
2001	589	352	7	230
2002	230	92	39	99
2003	174	73	-	101
2004	243	118	-	125
2005	210	120	-	90
enero	2	2	-	-
febrero	8	8	-	-
marzo	44	44	-	-
abril	-	-	-	-
mayo	-	-	-	-
junio	14	14	-	-
julio	8	-	-	8
agosto	7	-	-	7
septbre.	92	19	-	73
octubre	-	-	-	-
novbre.	33	33	-	-
dicbre.	2	-	-	2
2006	101	93	1	7
enero	9	9	-	-
febrero	19	19	-	-
marzo	44	44	-	-
abril	-	-	-	-
mayo	1	1	-	-
junio	9	9	-	-
julio	13	6	-	7
agosto	-	-	-	-
septbre.	-	-	-	-
octubre	5	5	-	-
novbre.	-	-	-	-
dicbre.	1	-	1	-
2007	177	141	1	35
enero	20	16	-	4
febrero	3	-	-	3
marzo	2	2	-	-
abril	-	-	-	-
mayo	-	-	-	-
junio	14	14	-	-
julio	47	19	-	28
agosto	61	61	-	-
septbre.	-	-	-	-
octubre	-	-	-	-
novbre.	-	-	-	-
dicbre.	30	29	1	-
2008	1.480	1.186	37	257
enero	49	9	-	40
febrero	5	5	-	-
marzo	-	-	-	-
abril	5	3	-	2
mayo	53	51	-	2
junio	55	27	-	28
julio	123	121	-	2
agosto	74	41	-	33
septbre.	43	2	-	41
octubre	37	29	-	8
novbre.	467	415	-	52
dicbre.	569	483	37	49

Fuente: Consejería de Empleo de la Junta de Andalucía, *Cuadernos de Estadísticas Sociolaborales*. Elaboración propia.

CUADRO 24
TRABAJADORES AFECTADOS SEGÚN CAUSA DE LOS EXPEDIENTES DE REGULACIÓN DE EMPLEO

	TOTAL	CAUSAS ECONÓMICAS							CAUSAS TECNOLÓGICAS				FUERZA MAYOR Y OTRAS
		TOTAL	BAJA PRODUCTIV.	QUIEBRA O SUSP. PAGOS	TESORERÍA FINANC.	BAJA DEMANDA	RESCISIÓN CONTRATO	MEDIDAS ECONÓM.	TOTAL	MODERN. RECONV.	RUINA U OBRA	FALTA MAT. PRIMA	
	1=2+9+13	2=3 a 8	3	4	5	6	7	8	9=10 a 12	10	11	12	13
1991	1.171	509	-	10	90	303	23	83	231	60	7	164	431
1992	1.529	1.247	-	85	318	615	7	222	8	-	-	80	202
1993	4.614	4.408	9	125	2.795	867	26	586	12	-	-	12	194
1994	3.607	3.460	-	1.353	143	272	1.030	662	84	-	7	77	63
1995	997	593	37	66	103	97	131	159	339	-	-	339	65
1996	2.460	512	-	62	160	272	12	6	28	15	-	13	1.920
1997	410	182	6	62	15	33	24	42	2	-	2	-	226
1998	216	142	-	50	65	24	3	-	-	-	-		74
1999	226	217	-	34	101	79	3	-	3	3	-	-	6
2000	195	135	6	92	37	-	-	-	-	-	-	-	60
enero	6	6	6	-	-	-	-	-	-	-	-	-	-
febrero	-	-	-	-	-	-	-	-	-	-	-	-	-
marzo	27	27	-	27	-	-	-	-	-	-	-	-	-
abril	-	-	-	-	-	-	-	-	-	-	-	-	-
mayo	-	-	-	-	-	-	-	-	-	-	-	-	-
junio	19	17	-	-	17	-	-	-	-	-	-	-	2
julio	-	-	-	-	-	-	-	-	-	-	-	-	-
agosto	65	65	-	65	-	-	-	-	-	-	-	-	-
septbre.	13	13	-	-	13	-	-	-	-	-	-	-	-
octubre	-	-	-	-	-	-	-	-	-	-	-	-	-
novbre.	7	7	-	-	7	-	-	-	-	-	-	-	-
dicbre.	58	-	-	-	-	-	-	-	-	-	-	-	58
2001	589	17	-	-	10	-	7	-	59	59	-	-	513
enero	61	2	-	-	2	-	-	-	53	53	-	-	6
febrero	20	7	-	-	-	-	7	-	-	-	-	-	13
marzo	21	8	-	-	8	-	-	-	6	6	-	-	7
abril	1	-	-	-	-	-	-	-	-	-	-	-	1
mayo	145	-	-	-	-	-	-	-	-	-	-	-	145
junio	-	-	-	-	-	-	-	-	-	-	-	-	-
julio	9	-	-	-	-	-	-	-	-	-	-	-	9
agosto	19	-	-	-	-	-	-	-	-	-	-	-	19
septbre.	57	-	-	-	-	-	-	-	-	-	-	-	57
octubre	13	-	-	-	-	-	-	-	-	-	-	-	13
novbre.	189	-	-	-	-	-	-	-	-	-	-	-	189
dicbre.	54	-	-	-	-	-	-	-	-	-	-	-	54

Fuente: Consejería de Empleo de la Junta de Andalucía, *Cuadernos de Estadísticas Sociolaborales*. Elaboración propia.

(continúa)

CUADRO 24 bis
TRABAJADORES AFECTADOS SEGÚN CAUSA DE LOS EXPEDIENTES DE REGULACIÓN DE EMPLEO

	TODAS LAS CAUSAS	CAUSAS ECONÓMICAS						CAUSAS TECNOLÓGICAS				FUERZA MAYOR Y OTRAS CAUSAS
		TOTAL	FALTA DE PRODUCTIV.	QUIEBRA O SUSP. DE PAGOS	PROBLEMAS TESORERÍA O FINANCIACIÓN	RESTRIC-CIÓN DE DEMANDA	APLICACIÓN MEDIDAS ECONÓMICAS	TOTAL	EMPRESAS EN RECON-VERSIÓN	REESTRUC-TURACIÓN EMPRESAS	TÉCNICAS O TECNOLÓ-GICAS	
	1=2+8+12	2=3 a 7	3	4	5	6	7	8=9 a 11	9	10	11	12
2002	230	5	-	-	-	5	-	157	-	-	157	68
2003	174	-	-	-	-	-	-	165	-	-	165	9
2004	243	-	-	-	-	-	-	188	27	-	161	55
2005	210	-	-	-	-	-	-	200	-	-	200	10
2006	101	-	-	-	-	-	-	1	-	-	1	100
2007	177	-	-	-	-	-	-	79	-	-	79	98
enero	20	-	-	-	-	-	-	2	-	-	2	18
febrero	3	-	-	-	-	-	-	-	-	-	-	3
marzo	2	-	-	-	-	-	-	-	-	-	-	2
abril	-	-	-	-	-	-	-	-	-	-	-	-
mayo	-	-	-	-	-	-	-	-	-	-	-	-
junio	14	-	-	-	-	-	-	-	-	-	-	14
julio	47	-	-	-	-	-	-	47	-	-	47	-
agosto	61	-	-	-	-	-	-	-	-	-	-	61
septbre.	-	-	-	-	-	-	-	-	-	-	-	-
octubre	-	-	-	-	-	-	-	-	-	-	-	-
novbre.	-	-	-	-	-	-	-	-	-	-	-	-
dicbre.	30	-	-	-	-	-	-	30	-	-	30	-
2008	1.480	35	-	-	-	-	35	247	-	-	247	1.198
enero	49	-	-	-	-	-	-	-	-	-	-	49
febrero	5	-	-	-	-	-	-	-	-	-	-	5
marzo	-	-	-	-	-	-	-	-	-	-	-	-
abril	5	2	-	-	-	-	2	-	-	-	-	3
mayo	53	2	-	-	-	-	2	51	-	-	51	-
junio	55	1	-	-	-	-	1	54	-	-	54	-
julio	123	1	-	-	-	-	1	18	-	-	18	104
agosto	74	3	-	-	-	-	3	-	-	-	-	71
septbre.	43	-	-	-	-	-	-	43	-	-	43	-
octubre	37	8	-	-	-	-	8	-	-	-	-	29
novbre.	467	15	-	-	-	-	15	6	-	-	6	446
dicbre.	569	3	-	-	-	-	3	75	-	-	75	491

Fuente: Consejería de Empleo de la Junta de Andalucía, *Cuadernos de Estadísticas Sociolaborales*. Elaboración propia.

CUADRO 25
CONCILIACIONES INDIVIDUALES POR CONCEPTOS: PRESENTADAS

	POR DESPIDOS	POR CANTIDADES	POR SANCIONES	VARIOS	PENDIENTES MES ANTERIOR	TOTAL
1993	2.544	2.152	53	91	-	4.840*
1994	1.910	2.065	185	60	-	4.220*
1995	1.891	2.687	22	226	-	4.826*
1996	1.783	2.166	57	183	-	4.189*
1997	1.731	1.839	18	212	-	3.800*
1998	1.625	1.478	34	211	-	3.348*
1999	1.615	2.472	23	89	-	4.199*
2000	1.735	1.657	46	72	-	3.510*
2001	2.091	1.642	53	108	-	3.894*
2002	2.017	1.609	41	110	-	3.777*
2003	1.477	1.834	36	196	-	3.543*
2004	1.344	1.558	48	132	-	3.082*
2005	1.261	1.458	55	102	-	2.876*
enero	108	74	2	3	242	429
febrero	193	263	4	6	108	574
marzo	79	97	9	6	312	503
abril	87	83	3	5	81	259
mayo	104	96	5	10	69	284
junio	103	154	8	16	77	358
julio	118	72	4	8	98	300
agosto	77	160	4	2	78	321
septbre.	111	98	4	2	62	277
octubre	114	120	2	13	91	340
novbre.	99	147	3	19	121	389
dicbre.	68	94	7	12	140	321
2006	1.190	1.504	52	168	-	2.914*
enero	102	142	2	10	100	356
febrero	75	194	2	15	131	417
marzo	102	110	7	9	101	329
abril	74	69	9	8	93	253
mayo	93	146	5	9	81	334
junio	113	125	3	43	111	395
julio	107	157	5	9	134	412
agosto	80	79	4	4	151	318
septbre.	122	72	4	10	95	303
octubre	68	143	3	19	63	296
novbre.	66	128	3	6	141	344
dicbre.	188	139	5	26	89	447
2007	1.001	1.846	83	165	-	3.095*
enero	142	125	5	12	140	424
febrero	79	119	5	13	112	328
marzo	81	188	11	10	123	413
abril	59	77	10	15	80	241
mayo	81	76	9	15	65	246
junio	90	115	19	6	66	296
julio	103	183	5	30	109	430
agosto	56	80	0	1	184	321
septbre.	71	86	4	13	70	244
octubre	86	106	4	11	90	297
novbre.	97	202	6	16	101	422
dicbre.	56	489	5	23	122	695
2008	1.454	2.281	77	175	-	3.987*
enero	81	215	5	14	487	802
febrero	89	336	3	7	222	657
marzo	87	189	3	12	263	554
abril	108	145	4	13	212	482
mayo	120	138	4	5	128	395
junio	101	113	8	6	118	346
julio	151	238	7	10	132	538
agosto	139	106	9	4	230	488
septbre.	107	143	3	2	187	442
octubre	138	241	17	28	123	547
novbre.	143	219	6	56	258	682
dicbre.	190	198	8	18	306	720
2009						
enero	230	263	5	24	236	758
febrero	323	362	4	19	302	1.010
marzo	183	314	10	7	515	1.029
abril	165	236	2	16	344	763
mayo	141	197	4	9	278	630
junio	177	230	3	10	230	650
julio	114	160	6	8	280	568

* Excluidas “pendientes mes anterior”.

Fuente: CMAC. Jaén. Elaboración propia.

CUADRO 26
CONCILIACIONES INDIVIDUALES POR RESULTADOS: RESOLUCIONES

	CON AVENENCIA	SIN AVENENCIA	INTENTADAS SIN EFECTO	TENIDAS POR NO PRESENTADAS	DESISTIDAS	PENDIENTES MES SIGUIENTE	TOTAL
1993	1.810	1.467	1.279	249	35	-	4.840*
1994	1.310	1.222	1.424	238	26	-	4.220*
1995	1.210	1.532	1.652	402	30	-	4.826*
1996	1.169	1.028	1.754	172	66	-	4.189*
1997	1.301	1.088	1.111	129	54	-	3.683*
1998	1.013	1.196	933	152	18	-	3.312*
1999	1.981	870	980	291	29	-	4.151*
2000	1.431	925	1.049	140	26	-	3.571*
2001	1.673	709	1.263	192	54	-	3.891*
2002	1.480	960	1.049	166	41	-	3.696*
2003	869	892	1.553	237	36	-	3.587*
2004	714	995	1.161	126	24	-	3.020*
2005	577	834	1.373	205	29	-	3.018*
enero	60	97	145	16	3	108	429
febrero	51	101	86	23	1	312	574
marzo	49	57	288	22	6	81	503
abril	44	49	71	22	4	69	259
mayo	46	56	93	11	1	77	284
junio	45	70	130	14	1	98	358
julio	67	48	86	18	3	78	300
agosto	28	54	166	11	0	62	321
septbre.	47	58	65	15	1	91	277
octubre	40	94	77	6	2	121	340
novbre.	50	78	93	22	6	140	389
dicbre.	50	72	73	25	1	100	321
2006	551	866	1.256	165	35	-	2.873*
enero	31	77	100	12	5	131	356
febrero	85	53	161	15	2	101	417
marzo	61	78	80	14	3	93	329
abril	31	32	101	8	0	81	253
mayo	59	84	62	12	6	111	334
junio	57	61	124	16	3	134	395
julio	44	63	143	7	3	152	412
agosto	23	50	136	9	5	95	318
septbre.	37	80	91	30	2	63	303
octubre	33	35	75	11	1	141	296
novbre.	34	97	105	15	4	89	344
dicbre.	56	156	78	16	1	140	447
2007	493	1.052	1.007	155	41	-	2.748*
enero	43	179	71	18	1	112	424
febrero	47	88	58	11	1	123	328
marzo	77	156	78	15	7	80	413
abril	30	64	72	6	4	65	241
mayo	42	53	70	15	0	66	246
junio	47	46	81	9	4	109	296
julio	38	59	117	18	14	184	430
agosto	23	73	144	9	2	70	321
septbre.	39	34	70	11	0	90	244
octubre	44	75	67	7	3	101	297
novbre.	48	119	104	27	2	122	422
dicbre.	15	106	75	9	3	487	695
2008	594	1.490	1.853	218	82	-	4.237*
enero	82	115	366	15	2	222	802
febrero	37	167	178	10	2	263	657
marzo	33	149	139	17	4	212	554
abril	40	180	91	26	17	128	482
mayo	40	99	126	5	7	118	395
junio	40	77	82	10	5	132	346
julio	51	93	124	34	6	230	538
agosto	33	86	153	23	6	187	488
septbre.	49	92	158	13	7	123	442
octubre	40	95	116	26	12	258	547
novbre.	58	194	96	22	6	306	682
dicbre.	91	143	224	17	8	237	720
2009							
enero	64	212	154	17	9	302	758
febrero	83	166	199	37	10	515	1.010
marzo	70	233	353	23	6	344	1.029
abril	33	191	229	27	5	278	763
mayo	47	189	143	16	5	230	630
junio	38	151	152	16	13	280	650
julio	50	120	157	63	2	176	568

* Excluidas “pendientes mes siguiente”.

Fuente: CMAC. Jaén. Elaboración propia.

CUADRO 27
BENEFICIARIOS DE PRESTACIONES POR DESEMPLEO (miles)

	DE PRESTACIONES BÁSICAS POR DESEMPLEO TOTAL Y COMPLEMENTARIAS	TRABAJADORES EVENTUALES AGRÍCOLAS SUBSIDIADOS
1991*	20,7	24,4
1992*	25,2	23,0
1993*	28,6	24,4
1994*	23,7	24,0
1995*	19,4	22,7
1996*	17,1	19,9
1997*	15,0	20,4
1998*	13,1	22,0
1999*	11,7	22,1
2000*	11,9	23,5
2001*	12,3	24,6
2002*	13,2	24,8
2003*	13,0	19,9
2004*	15,1	23,8
2005*	16,7	24,0
2006*	17,4	22,5
enero	16,9	20,9
febrero	18,1	20,0
marzo	17,9	20,2
abril	16,9	20,2
mayo	16,7	21,4
junio	16,7	22,1
julio	17,1	23,8
agosto	17,6	25,0
septbre.	16,9	25,6
octubre	18,2	25,0
novbre.	18,8	24,0
dicbre.	17,1	21,8
2007*	20,1	21,5
enero	18,2	20,5
febrero	19,0	19,5
marzo	19,4	19,2
abril	19,0	18,8
mayo	19,0	20,3
junio	19,8	21,7
julio	20,4	22,9
agosto	21,3	23,3
septbre.	20,7	24,4
octubre	21,6	23,7
novbre.	22,4	22,7
dicbre.	20,4	21,0
2008*	26,7	21,1
enero	21,0	19,7
febrero	23,5	19,2
marzo	24,6	19,2
abril	25,2	20,1
mayo	25,5	20,7
junio	26,4	21,2
julio	27,4	22,4
agosto	28,9	22,7
septbre.	29,1	23,2
octubre	30,7	22,6
novbre.	31,5	21,7
dicbre.	26,1	20,0
2009		
enero	28,1	18,6
febrero	33,4	17,3
marzo	37,2	17,7
abril	38,7	18,5
mayo	38,2	19,5
junio	38,0	20,4
julio	39,0	21,4
agosto	39,1	21,7
septbre.	38,6	22,2
octubre	40,3	22,0

* Media mensual del año correspondiente.
Fuente: SPEE. Elaboración propia.

CUADRO 28
ÍNDICE DE PRECIOS DE CONSUMO

	ÍNDICE GENERAL			ALIMENTOS Y BEBIDAS NO ALCOHÓLICAS			BEBIDAS ALCOHÓLICAS Y TABACO			VESTIDO Y CALZADO			VIVIENDA		
	ÍNDICE	AUMENTO SOBRE		ÍNDICE	AUMENTO SOBRE		ÍNDICE	AUMENTO SOBRE		ÍNDICE	AUMENTO SOBRE		ÍNDICE	AUMENTO SOBRE	
		=MES AÑO ANTER.	MES ANTER.		=MES AÑO ANTER.	MES ANTER.		=MES AÑO ANTER.	MES ANTER.		=MES AÑO ANTER.	MES ANTER.		=MES AÑO ANTER.	MES ANTER.
1993*	107,8		0,4	106,4		1,6	111,4		0,6	105,7		-0,2	110,2		0,5
1994*	112,3	4,1	0,6	109,2	2,6	1,1	120,5	8,2	0,9	110,5	4,6	0,1	116,1	5,4	0,7
1995*	117,9	5,0	0,4	114,6	5,0	0,4	131,5	9,1	0,0	115,6	4,6	0,4	122,9	5,8	0,4
1996*	121,5	3,1	0,4	114,7	0,1	0,0	148,3	12,8	3,0	119,9	3,7	0,0	127,8	4,0	1,0
1997*	124,1	2,1	0,2	115,2	0,5	0,7	164,2	10,7	-0,3	123,1	2,7	0,2	135,0	5,6	0,1
1998*	125,5	1,1	0,4	115,0	-0,2	1,1	165,6	0,9	-0,1	128,0	4,0	0,1	134,2	-0,6	0,0
1999*	128,0	2,0	0,3	116,1	0,9	0,5	171,4	3,5	-0,2	131,3	2,6	0,1	135,2	0,7	0,1
2000*	132,8	3,7	0,3	119,2	2,7	0,9	178,8	4,3	-0,1	135,8	3,4	0,4	142,0	5,0	0,0
2001*	137,2	3,4	0,2	124,0	4,0	0,6	185,6	3,8	0,1	141,7	4,3	0,1	155,2	9,3	0,0
2002**	105,6	4,1	0,3	106,4	4,9	0,3	106,1	4,0	-0,2	112,3	4,4	-0,8	104,1	2,6	0,3
2003**	108,0	2,3	0,0	111,1	4,5	0,2	109,0	2,7	0,1	113,3	0,9	-0,5	106,9	2,6	0,1
2004**	111,8	3,5	-0,1	114,7	3,2	0,0	114,4	5,0	-0,1	118,5	4,6	0,1	110,7	3,6	-0,2
2005**	115,2	3,1	0,2	117,1	2,1	0,8	118,7	3,8	0,1	120,6	1,7	-0,1	118,0	6,5	-0,2
2006**	118,7	3,0	0,3	121,9	4,1	0,5	121,6	2,5	0,5	122,2	1,3	-0,1	124,6	5,6	0,1
2007***	105,6	4,1	0,4	107,8	6,1	0,6	107,6	5,7	0,2	109,8	1,4	-0,2	105,3	4,9	0,1
2008***															
enero	104,5	4,2	-1,1	108,3	6,6	0,5	109,9	3,3	2,1	94,7	1,1	-13,8	107,8	5,6	2,4
febrero	104,5	4,4	0,1	108,4	7,0	0,1	111,2	4,0	1,2	92,9	0,9	-1,9	107,9	5,7	0,2
marzo	105,4	4,5	0,8	108,7	6,9	0,3	111,2	4,0	0,0	95,2	1,0	2,5	108,5	5,6	0,5
abril	107,1	4,1	1,6	109,0	6,1	0,2	111,3	4,3	0,1	107,4	1,0	12,9	109,7	6,5	1,1
mayo	108,0	4,5	0,8	109,3	6,4	0,3	111,3	4,2	0,0	111,4	0,9	3,7	110,6	7,2	0,8
junio	108,6	4,7	0,5	110,0	6,7	0,6	111,5	4,2	0,1	110,8	0,4	-0,5	111,2	7,7	0,6
julio	107,4	5,1	-1,1	110,1	6,6	0,2	111,5	4,3	0,0	94,1	0,3	-15,1	113,5	9,5	2,1
agosto	107,1	4,7	-0,2	110,2	6,2	0,1	111,5	4,1	0,0	93,8	0,3	-0,4	113,0	9,0	-0,4
septbre.	107,1	4,2	-0,1	110,5	5,3	0,3	111,4	3,9	-0,1	95,5	0,5	1,8	112,8	8,6	-0,2
octubre	107,4	3,3	0,3	110,3	3,8	-0,2	111,6	4,0	0,2	102,2	0,7	7,0	112,4	7,5	-0,4
novbre.	107,4	2,1	0,0	110,1	2,8	-0,2	111,9	4,2	0,2	111,0	0,9	8,6	111,8	6,3	-0,5
dicbre.	106,9	1,2	-0,5	110,4	2,4	0,2	112,2	4,2	0,2	110,5	0,6	-0,4	111,2	5,6	-0,5
2009***															
enero	105,1	0,6	-1,7	110,6	2,1	0,2	114,5	4,2	2,1	92,9	-1,9	-15,9	112,4	4,4	1,1
febrero	105,0	0,4	-0,1	110,4	1,8	-0,2	115,7	4,0	1,0	91,1	-1,9	-1,9	112,6	4,3	0,1
marzo	105,2	-0,3	0,1	109,9	1,1	-0,4	115,4	3,8	-0,2	93,4	-1,8	2,5	112,7	3,9	0,1
abril	106,6	-0,5	1,4	109,4	0,4	-0,5	115,4	3,7	0,0	105,5	-1,7	13,0	110,2	0,4	-2,2
mayo	106,9	-1,0	0,3	108,8	-0,4	-0,5	115,4	3,8	0,1	109,6	-1,6	3,9	110,4	-0,2	0,2
junio	107,3	-1,2	0,3	108,3	-1,5	-0,5	120,4	8,0	4,2	109,0	-1,6	-0,5	110,8	-0,4	0,4
julio	105,8	-1,4	-1,3	108,1	-1,8	-0,1	125,6	12,6	4,4	92,2	-2,1	-15,5	111,5	-1,7	0,7
agosto	106,2	-0,9	0,3	108,2	-1,9	0,0	125,8	12,8	0,2	91,7	-2,3	-0,6	111,8	-1,1	0,2
septbre.	105,8	-1,2	-0,4	108,0	-2,3	-0,2	125,7	12,8	-0,1	93,3	-2,3	1,8	111,6	-1,1	-0,2
octubre	106,4	-0,9	0,6	107,8	-2,3	-0,2	125,7	12,7	0,0	100,4	-1,8	7,6	112,0	-0,4	0,3

* Base 1992. ** Base 2001. *** Base 2006.

Fuente: INE. Elaboración propia.

(continúa)

CUADRO 28 (continuación)
ÍNDICE DE PRECIOS DE CONSUMO

	MENAJE			MEDICINA			TRANSPORTE			COMUNICACIONES		
	ÍNDICE	AUMENTO SOBRE		ÍNDICE	AUMENTO SOBRE		ÍNDICE	AUMENTO SOBRE		ÍNDICE	AUMENTO SOBRE	
		=MES AÑO ANTER.	MES ANTER.		=MES AÑO ANTER.	MES ANTER.		=MES AÑO ANTER.	MES ANTER.		=MES AÑO ANTER.	MES ANTER.
1993*	103,5		-0,5	105,1		0,1	110,0		-0,4	107,0		0,0
1994*	105,5	1,9	0,1	110,6	5,2	0,0	114,3	4,0	-0,3	121,2	13,3	0,0
1995*	109,8	4,1	1,4	117,4	6,1	0,2	119,4	4,4	0,0	122,3	0,9	-0,1
1996*	113,4	3,3	-0,2	122,6	4,5	0,0	126,2	5,7	0,4	122,3	0,0	0,0
1997*	113,2	-0,2	-0,2	124,8	1,8	0,0	127,8	1,3	-0,2	122,4	0,1	0,0
1998*	113,6	0,4	0,5	127,7	2,3	0,1	125,0	-2,2	-0,6	130,8	6,9	0,0
1999*	115,5	1,6	1,2	128,5	0,7	-0,1	133,3	6,7	0,5	126,9	-3,0	0,0
2000*	119,4	3,3	0,4	131,0	1,9	-0,5	142,4	6,8	-1,0	123,3	-2,8	0,0
2001*	120,7	1,1	0,0	132,5	1,2	0,0	134,9	-5,2	-0,5	120,1	-2,6	0,0
2002**	101,9	1,3	0,1	101,8	1,4	0,1	102,3	5,7	0,8	94,3	-4,7	-0,1
2003**	102,3	0,3	0,1	107,0	5,1	0,0	102,9	0,6	0,0	94,5	0,2	0,0
2004**	104,6	2,3	0,2	105,7	-1,3	0,1	109,1	6,0	-1,6	94,2	-0,3	0,0
2005**	106,2	1,4	0,4	106,4	0,7	0,0	116,3	6,6	-1,2	92,9	-1,3	-0,1
2006**	108,7	2,4	0,2	110,7	4,1	0,0	118,1	1,5	0,5	92,0	-1,0	-0,2
2007***	103,3	2,1	-0,1	95,9	-5,0	0,0	105,5	7,9	0,9	100,3	0,9	-0,1
2008***												
enero	103,1	1,9	-0,1	96,1	-4,4	0,2	105,5	8,3	-0,1	100,7	0,9	0,4
febrero	103,4	2,1	0,3	96,9	-4,1	0,8	105,8	8,3	0,3	100,6	1,0	-0,1
marzo	103,5	1,8	0,1	95,7	-0,6	-1,2	107,9	8,7	2,0	100,7	-0,2	0,0
abril	105,0	3,0	1,4	96,0	-1,1	0,2	108,6	7,7	0,6	100,7	-0,1	0,0
mayo	105,4	2,6	0,4	95,1	-2,1	-0,9	112,0	9,8	3,1	100,7	0,2	0,0
junio	105,7	2,7	0,3	95,1	-2,3	0,0	114,4	11,6	2,1	100,7	-0,2	0,0
julio	105,1	2,7	-0,5	95,3	-1,3	0,3	115,3	12,2	0,8	100,7	0,0	0,0
agosto	104,8	2,3	-0,3	95,3	-1,2	0,0	111,9	9,6	-2,9	100,6	0,0	-0,1
septbre.	105,6	2,8	0,7	95,9	0,2	0,6	110,5	7,7	-1,3	100,6	0,0	0,0
octubre	106,5	3,2	0,9	96,1	0,3	0,2	107,3	4,3	-2,9	100,6	0,1	0,0
novbre.	106,4	3,0	0,0	96,1	0,2	0,0	102,0	-2,4	-4,9	100,5	0,1	-0,1
dicbre.	106,7	3,3	0,2	96,2	0,3	0,1	97,9	-7,2	-4,0	100,1	-0,2	-0,4
2009***												
enero	105,7	2,5	-1,0	96,8	0,7	0,6	97,3	-7,7	-0,6	100,3	-0,4	0,2
febrero	106,2	2,7	0,5	96,7	-0,2	-0,1	97,8	-7,6	0,5	100,3	-0,3	0,0
marzo	106,4	2,8	0,2	95,9	0,2	-0,8	97,2	-10,0	-0,6	100,3	-0,4	0,0
abril	106,3	1,3	-0,1	96,1	0,1	0,2	98,8	-9,0	1,7	100,3	-0,4	0,0
mayo	106,7	1,3	0,4	93,6	-1,6	-2,6	99,7	-11,0	0,9	100,1	-0,6	-0,2
junio	106,9	1,2	0,2	92,7	-2,5	-1,0	102,6	-10,3	2,9	100,0	-0,7	-0,1
julio	107,0	1,8	0,0	92,9	-2,5	0,3	102,5	-11,1	-0,1	100,0	-0,7	0,0
agosto	106,8	1,9	-0,1	92,9	-2,5	0,0	104,1	-7,0	1,5	100,0	-0,6	0,0
septbre.	106,7	1,1	-0,1	93,0	-3,1	0,0	102,4	-7,3	-1,6	100,0	-0,6	0,0
octubre	106,0	-0,5	-0,7	92,7	-3,6	-0,2	102,4	-4,6	0,0	100,0	-0,7	0,0

* Base 1992. ** Base 2001. *** Base 2006.
Fuente: INE. Elaboración propia.

(continúa)

CUADRO 28 (conclusión)
ÍNDICE DE PRECIOS DE CONSUMO

	OCIO Y CULTURA			ENSEÑANZA			HOTELES, CAFÉS Y RESTAURANTES			OTROS BIENES Y SERVICIOS		
	ÍNDICE	AUMENTO SOBRE		ÍNDICE	AUMENTO SOBRE		ÍNDICE	AUMENTO SOBRE		ÍNDICE	AUMENTO SOBRE	
		=MES AÑO ANTER.	MES ANTER.		=MES AÑO ANTER.	MES ANTER.		=MES AÑO ANTER.	MES ANTER.		=MES AÑO ANTER.	MES ANTER.
1993*	104,7		-0,9	118,3		0,0	113,9		1,0	108,8		0,0
1994*	108,4	3,6	1,1	125,2	5,9	0,1	120,3	5,6	0,4	113,0	3,9	0,1
1995*	110,4	1,8	0,0	129,3	3,3	0,1	129,0	7,3	1,4	116,7	3,3	0,1
1996*	119,0	7,8	3,0	133,1	2,9	0,0	133,2	3,3	-0,1	118,3	1,3	0,1
1997*	121,0	1,6	0,5	141,3	6,2	0,2	136,4	2,4	0,0	119,0	0,6	0,0
1998*	122,6	1,4	0,6	144,4	2,2	0,0	143,4	5,1	0,2	121,7	2,2	0,0
1999*	119,8	-2,3	0,8	148,0	2,5	0,5	147,4	2,8	0,0	123,9	1,8	-0,1
2000*	128,3	7,1	0,9	155,1	4,8	2,5	151,5	2,7	0,0	130,0	4,9	0,2
2001*	134,2	4,5	1,6	160,0	3,1	0,0	162,5	7,2	0,2	135,2	4,0	-0,1
2002**	102,6	1,5	1,0	107,3	5,3	0,1	108,3	7,1	0,6	104,0	2,9	0,3
2003**	101,5	-1,0	0,6	112,6	4,9	0,0	111,6	3,1	0,3	106,1	2,0	-0,2
2004**	100,4	-1,1	0,6	118,5	5,2	0,0	116,6	4,5	0,3	108,8	2,6	0,0
2005**	100,4	0,0	0,4	124,3	4,9	0,0	121,2	3,9	0,7	111,8	2,7	0,1
2006**	100,4	0,0	0,5	129,5	4,2	0,0	127,1	4,9	0,3	114,4	2,3	-0,1
2007***	100,4	-0,2	0,2	106,4	3,3	0,8	105,9	4,8	0,5	102,4	2,3	0,2
2008***												
enero	98,7	-0,1	-1,7	106,5	3,4	0,1	106,3	4,1	0,3	103,0	2,0	0,6
febrero	98,9	-0,2	0,2	106,5	3,4	0,0	106,8	4,4	0,5	103,5	1,8	0,5
marzo	100,7	0,8	1,8	106,5	3,4	0,0	107,8	4,7	0,9	104,0	1,8	0,4
abril	100,1	-1,8	-0,6	106,5	3,3	0,0	108,3	3,9	0,5	104,4	2,1	0,4
mayo	98,7	-1,3	-1,4	106,5	3,3	0,0	108,4	4,4	0,0	104,7	2,7	0,3
junio	99,0	-2,0	0,4	106,1	3,0	-0,4	108,5	4,2	0,2	105,1	2,8	0,3
julio	99,6	-1,5	0,6	106,3	3,1	0,2	109,8	4,5	1,2	105,0	2,9	-0,1
agosto	100,8	-1,4	1,2	106,3	3,1	0,0	111,1	4,6	1,2	105,2	3,2	0,2
septbre.	99,8	-1,2	-1,0	107,8	4,3	1,5	109,8	4,4	-1,2	105,4	3,5	0,2
octubre	99,8	-0,9	-0,1	110,5	4,8	2,4	109,5	3,8	-0,3	105,9	3,6	0,4
novbre.	98,8	-1,4	-1,0	110,5	4,7	0,0	109,1	3,5	-0,4	105,7	3,4	-0,2
dicbre.	99,3	-1,1	0,5	110,5	3,8	0,0	109,1	3,0	0,0	105,4	2,9	-0,2
2009***												
enero	96,8	-1,9	-2,6	110,5	3,7	0,0	109,4	2,9	0,3	106,1	3,0	0,7
febrero	96,4	-2,5	-0,4	110,5	3,8	0,1	109,4	2,5	0,1	106,3	2,6	0,1
marzo	96,5	-4,1	0,1	110,9	4,2	0,3	109,7	1,8	0,3	106,5	2,4	0,2
abril	97,9	-2,2	1,4	110,9	4,1	0,0	110,8	2,3	1,0	107,2	2,7	0,7
mayo	97,2	-1,5	-0,7	110,9	4,1	0,0	110,6	2,1	-0,2	107,0	2,2	-0,3
junio	97,1	-2,0	-0,1	110,9	4,6	0,0	110,7	2,0	0,1	106,9	1,8	0,0
julio	97,7	-2,0	-0,6	110,9	4,4	0,0	111,8	1,9	1,0	106,3	1,3	-0,6
agosto	98,1	-2,7	0,5	110,9	4,4	0,0	113,1	1,8	1,1	106,0	0,8	-0,2
septbre.	96,5	-3,3	-1,6	110,9	2,9	0,0	111,6	1,7	-1,3	106,1	0,7	0,1
octubre	96,0	-3,7	-0,5	113,1	2,4	1,9	111,3	1,6	-0,3	106,6	0,7	0,4

* Base 1992. ** Base 2001. *** Base 2006.

Fuente: INE. Elaboración propia.

CUADRO 29
INCREMENTO SALARIAL PONDERADO PACTADO EN CONVENIOS COLECTIVOS (%)

	TOTAL	CONVENIOS DE EMPRESA	CONVENIOS DE SECTOR
1991	8,28	8,26	8,28
1992	7,88	8,18	7,87
1993	6,46	5,05	6,47
1994	5,74	4,19	5,76
1995	4,95	2,18	4,99
1996	4,42	3,55	4,44
1997	4,20	2,50	4,25
I T	4,53	2,16	4,58
II T	4,50	2,45	4,56
III T	3,02	2,25	3,11
IV T	4,20	2,50	4,25
1998	3,21	2,26	3,25
I T	3,43	3,03	3,43
II T	3,28	2,66	3,29
III T	2,96	2,28	2,98
IV T	3,21	2,26	3,25
1999	2,83	2,25	2,85
I T	2,27	-	2,27
II T	2,96	2,00	2,97
III T	2,83	2,24	2,85
IV T	2,83	2,25	2,85
2000	5,65	2,89	5,75
I T	6,36	2,16	6,37
II T	-	-	-
III T	5,75	2,67	5,87
IV T	5,65	2,89	5,75
2001	4,12	2,82	4,15
I T	4,02	2,30	4,05
II T	3,99	2,28	4,02
III T	3,96	2,79	3,99
IV T	4,12	2,82	4,15
2002	4,56	2,38	4,64
I T	5,35	2,16	5,47
II T	5,10	2,19	5,21
III T	5,10	2,19	5,21
IV T	4,56	2,38	4,64
2003	3,48	2,74	3,50
I T	3,83	2,67	3,86
II T	3,72	2,77	3,74
III T	3,72	2,77	3,74
IV T	3,48	2,74	3,50
2004	4,07	2,89	4,11
I T	3,50	2,53	3,52
II T	3,45	2,84	3,47
III T	3,38	2,85	3,39
IV T	4,07	2,89	4,11
2005	3,86	2,58	3,89
I T	4,48	2,51	4,52
II T	4,20	2,50	4,24
III T	4,13	3,52	4,15
IV T	3,86	2,58	3,89
2006	3,74	2,62	3,77
I T	4,01	2,66	4,05
II T	4,01	2,67	4,05
III T	4,01	2,67	4,05
IV T	3,74	2,62	3,77
2007	3,63	2,64	3,66
I T	3,96	2,33	4,00
II T	3,84	2,68	3,87
III T	3,84	2,68	3,87
IV T	3,63	2,64	3,66
2008	3,83	3,34	3,83
I T	4,22	3,43	4,23
II T	3,94	3,29	3,95
III T	3,81	3,43	3,82
IV T	3,83	3,34	3,83

Fuente: Consejería de Empleo de la Junta de Andalucía, *Cuadernos de Estadísticas Sociolaborales*. Elaboración propia.

CUADRO 30
NÚMERO DE OFICINAS DE ENTIDADES DE DEPÓSITO

	TOTAL 1=2+3+4	BANCOS 2	CAJAS DE AHORROS 3	COOPERATIVAS DE CRÉDITO 4
1990*	507	158	255	94
1991*	493	174	222	97
1992*	503	177	228	98
1993*	506	172	233	101
1994*	506	169	236	101
1995*	519	171	243	105
1996*	532	152	270	110
1997				
a 31 de marzo	535	151	271	113
a 30 de junio	537	151	272	114
a 30 de septbre.	540	151	275	114
a 31 de dicbre.	542	151	277	114
1998				
a 31 de marzo	542	152	276	114
a 30 de junio	547	154	279	114
a 30 de septbre.	550	152	284	114
a 31 de dicbre.	557	152	290	115
1999				
a 31 de marzo	562	152	294	116
a 30 de junio	566	149	300	117
a 30 de septbre.	570	148	304	118
a 31 de dicbre.	575	147	309	119
2000				
a 31 de marzo	583	148	314	121
a 30 de junio	586	147	318	121
a 30 de septbre.	588	145	322	121
a 31 de dicbre.	595	143	327	125
2001				
a 31 de marzo	589	138	326	125
a 30 de junio	588	133	328	127
a 30 de septbre.	587	132	328	127
a 31 de dicbre.	581	126	328	127
2002				
a 31 de marzo	577	120	329	128
a 30 de junio	574	117	329	128
a 30 de septbre.	571	114	329	128
a 31 de dicbre.	573	113	331	129
2003				
a 31 de marzo	576	113	334	129
a 30 de junio	577	113	335	129
a 30 de septbre.	579	113	337	129
a 31 de dicbre.	581	113	339	129
2004				
a 31 de marzo	589	113	346	130
a 30 de junio	589	113	346	130
a 30 de septbre.	591	113	347	131
a 31 de dicbre.	595	113	351	131
2005				
a 31 de marzo	597	113	352	132
a 30 de junio	597	113	352	132
a 30 de septbre.	596	113	351	132
a 31 de dicbre.	603	116	353	134
2006				
a 31 de marzo	607	116	355	136
a 30 de junio	609	116	357	136
a 30 de septbre.	612	116	360	136
a 31 de dicbre.	615	115	364	136
2007				
a 31 de marzo	615	115	364	136
a 30 de junio	616	116	364	136
a 30 de septbre.	618	116	364	138
a 31 de dicbre.	624	116	369	139
2008				
a 31 de marzo	625	116	370	139
a 30 de junio	629	117	371	141
a 30 de septbre.	632	117	372	143
a 31 de dicbre.	630	116	371	143
2009				
a 31 de marzo	629	114	371	144
a 30 de junio	626	112	370	144

* A 31 de diciembre.

Fuente: Banco de España, *Boletín Estadístico*. Elaboración propia.

CUADRO 31
CRÉDITOS DE ENTIDADES DE DEPÓSITO (millones de euros)

	TOTAL SISTEMA BANCARIO			BANCA			CAJAS DE AHORROS			COOPERATIVAS DE CRÉDITO		
	TOTAL CRÉDITOS 1=2+3 1=4+7+10	A ADMIN. PÚBLICAS 2	RESTO SECTORES RESIDENTES 3	TOTAL CRÉDITOS 4=5+6	A ADMIN. PÚBLICAS 5	RESTO SECTORES RESIDENTES 6	TOTAL CRÉDITOS 7=8+9	A ADMIN. PÚBLICAS 8	RESTO SECTORES RESIDENTES 9	TOTAL CRÉDITOS 10=11+12	A ADMIN. PÚBLICAS 11	RESTO SECTORES RESIDENTES 12
1990*	1.104	21	1.084	578	6	572	440	15	425	87	1	86
1991*	1.256	41	1.215	644	6	638	520	35	485	92	1	92
1992*	1.469	48	1.421	690	8	681	653	37	616	126	2	124
1993*	1.537	53	1.484	660	10	650	734	41	693	143	3	140
1994*	2.122	190	1.931	1.120	147	973	834	40	793	168	3	165
1995*	2.288	218	2.069	1.161	167	994	936	47	890	190	4	186
1996*	2.519	261	2.257	1.201	170	1.031	1.084	81	1.003	233	10	223
1997*	2.748	250	2.498	1.220	129	1.091	1.274	112	1.161	254	9	245
1998*	3.266	308	2.958	1.399	185	1.214	1.555	112	1.443	313	11	302
1999*	4.010	313	3.697	1.558	188	1.370	1.992	114	1.878	460	12	448
2000*	4.475	309	4.166	1.680	168	1.511	2.317	122	2.195	478	18	460
2001*	4.929	337	4.592	1.729	175	1.554	2.631	136	2.495	569	26	543
2002*	5.608	352	5.255	1.838	178	1.660	3.108	150	2.958	662	24	638
2003*	6.462	376	6.086	2.142	190	1.953	3.541	143	3.398	779	44	735
2004												
a 31 de marzo	6.797	392	6.404	2.290	202	2.088	3.696	146	3.550	811	44	766
a 30 de junio	7.153	391	6.762	2.421	202	2.219	3.882	147	3.735	850	43	807
a 30 de septbre.	7.368	394	6.974	2.498	192	2.306	4.005	151	3.854	864	51	814
a 31 de dicbre.	7.604	371	7.233	2.566	172	2.393	4.123	143	3.980	915	56	860
2005												
a 31 de marzo	7.932	381	7.551	2.732	189	2.543	4.285	144	4.140	915	48	867
a 30 de junio	8.374	367	8.007	2.899	183	2.717	4.559	137	4.422	916	47	868
a 30 de septbre.	8.760	396	8.364	3.066	197	2.864	4.764	139	4.625	930	60	870
a 31 de dicbre.	9.078	377	8.701	3.120	186	2.934	4.998	133	4.865	961	59	902
2006												
a 31 de marzo	9.530	404	9.126	3.303	200	3.104	5.246	136	5.109	981	68	913
a 30 de junio	10.035	381	9.654	3.483	191	3.292	5.535	125	5.409	1.017	64	953
a 30 de septbre.	10.414	368	10.046	3.605	187	3.418	5.770	128	5.642	1.039	53	986
a 31 de dicbre.	10.813	364	10.448	3.727	193	3.534	6.051	122	5.929	1.034	49	986
2007												
a 31 de marzo	11.206	377	10.829	3.813	199	3.614	6.332	127	6.205	1.061	52	1.009
a 30 de junio	11.706	397	11.309	3.989	217	3.772	6.621	124	6.497	1.095	56	1.040
a 30 de septbre.	12.025	394	11.631	4.073	211	3.861	6.829	129	6.700	1.123	54	1.070
a 31 de dicbre.	12.213	403	11.809	4.057	200	3.857	6.992	133	6.859	1.164	71	1.093
2008												
a 31 de marzo	12.427	410	12.017	4.106	210	3.896	7.143	134	7.009	1.178	67	1.111
a 30 de junio	12.751	413	12.337	4.170	210	3.960	7.324	135	7.189	1.256	68	1.188
a 30 de septbre.	12.838	413	12.425	4.204	214	3.990	7.357	131	7.226	1.276	68	1.208
a 31 de dicbre.	12.766	407	12.379	4.143	204	3.939	7.327	130	7.197	1.316	73	1.243
2009												
a 31 de marzo	12.661	409	12.252	4.104	215	3.889	7.240	125	7.115	1.317	70	1.248
a 30 de junio	12.639	390	12.249	4.101	109	3.903	7.216	118	7.098	1.322	73	1.249

* A 31 de diciembre.

Fuente: Banco de España, *Boletín Estadístico*. Elaboración propia.

CUADRO 32
DEPÓSITOS DE ADMINISTRACIONES PÚBLICAS Y OTROS SECTORES RESIDENTES (millones de euros)

	TOTAL SISTEMA BANCARIO						EN LA BANCA			EN LAS CAJAS DE AHORROS			EN LAS COOP. DE CRÉDITO		
	TOTAL DEPÓS.	DE AA.PP.	DE OTROS SECTORES RESIDENTES (O.S.R.)				TOTAL DEPÓS.	DE AA.PP.	DE O.S.R.	TOTAL DEPÓS.	DE AA.PP.	DE O.S.R.	TOTAL DEPÓS.	DE AA.PP.	DE O.S.R.
			TOTAL DEPÓS.	A LA VISTA	DE AHORRO	A PLAZO									
	1=2+3	2	3=4 a 6	4	5	6	7=8+9	8	9	10=11+12	11	12	13=14+15	14	15
1990*	2.078	36	2.041	467	665	909	820	9	810	1.069	26	1.043	189	1	188
1991*	2.393	41	2.351	528	758	1.065	1.014	12	1.003	1.152	28	1.124	227	1	225
1992*	2.629	50	2.578	378	904	1.296	1.097	14	1.083	1.290	36	1.254	242	1	241
1993*	2.853	51	2.802	396	950	1.456	1.145	19	1.126	1.416	31	1.385	292	1	291
1994*	3.120	75	3.044	424	1.019	1.602	1.208	22	1.186	1.578	53	1.526	334	1	333
1995*	3.451	63	3.388	452	1.078	1.859	1.305	22	1.282	1.746	39	1.706	400	1	399
1996*	3.526	91	3.435	494	1.117	1.825	1.163	24	1.139	1.926	63	1.863	437	3	434
1997*	3.820	102	3.718	663	1.345	1.711	1.124	32	1.092	2.120	68	2.053	576	2	574
1998*	4.082	121	3.962	796	1.551	1.614	1.197	53	1.144	2.257	61	2.196	628	6	622
1999*	4.440	91	4.349	795	1.761	1.792	1.201	34	1.167	2.559	50	2.509	680	7	673
2000*	4.765	113	4.652	789	1.720	2.143	1.253	41	1.213	2.821	68	2.753	691	4	686
2001*	5.243	93	5.151	820	1.960	2.370	1.256	30	1.226	3.182	57	3.125	805	5	800
2002*	5.805	140	5.665	955	2.187	2.523	1.298	48	1.250	3.612	86	3.526	895	6	889
2003*	5.997	115	5.882	1.003	2.335	2.544	1.256	28	1.228	3.844	79	3.765	895	7	888
2004															
a 31 de marzo	6.036	111	5.925	1.022	2.302	2.601	1.268	30	1.238	3.880	74	3.806	887	6	881
a 30 de junio	6.244	138	6.106	1.117	2.381	2.609	1.310	30	1.280	4.035	97	3.938	900	11	889
a 30 de septbre.	6.154	133	6.021	1.055	2.344	2.622	1.264	31	1.233	3.991	92	3.899	898	10	888
a 31 de dicbre.	6.623	135	6.488	1.112	2.666	2.711	1.347	30	1.317	4.280	94	4.186	995	11	984
2005															
a 31 de marzo	6.692	128	6.565	1.150	2.558	2.857	1.423	31	1.392	4.276	83	4.193	992	13	979
a 30 de junio	6.438	168	6.270	1.144	2.597	2.529	1.429	36	1.393	4.030	123	3.907	979	9	970
a 30 de septbre.	6.587	183	6.404	1.221	2.593	2.590	1.436	40	1.396	4.114	120	3.994	1.037	23	1.014
a 31 de dicbre.	7.003	163	6.840	1.266	2.899	2.675	1.505	34	1.471	4.347	104	4.243	1.150	24	1.126
2006															
a 31 de marzo	7.083	225	6.858	1.287	2.791	2.780	1.515	37	1.478	4.411	162	4.249	1.156	26	1.130
a 30 de junio	7.224	264	6.960	1.265	2.798	2.897	1.561	39	1.522	4.571	201	4.370	1.091	24	1.067
a 30 de septbre.	7.293	219	7.074	1.303	2.751	3.020	1.588	40	1.548	4.611	161	4.450	1.093	17	1.076
a 31 de dicbre.	7.757	279	7.478	1.374	2.944	3.159	1.696	44	1.652	4.931	206	4.725	1.129	29	1.100
2007															
a 31 de marzo	7.794	235	7.559	1.363	2.820	3.376	1.700	47	1.653	4.969	170	4.799	1.126	19	1.107
a 30 de junio	8.055	328	7.727	1.326	2.868	3.533	1.812	74	1.738	5.134	236	4.898	1.110	19	1.091
a 30 de septbre.	8.050	296	7.754	1.312	2.763	3.679	1.807	68	1.739	5.128	207	4.921	1.115	21	1.094
a 31 de dicbre.	8.454	322	8.133	1.309	2.936	3.888	1.864	62	1.802	5.352	214	5.138	1.239	46	1.193
2008															
a 31 de marzo	8.476	320	8.157	1.213	2.759	4.184	1.895	71	1.824	5.165	216	5.149	1.217	33	1.184
a 30 de junio	8.552	344	8.207	1.182	2.714	4.312	1.939	63	1.876	5.405	253	5.152	1.207	28	1.179
a 30 de septbre.	8.592	317	8.275	1.131	2.592	4.552	2.010	69	1.941	5.362	218	5.144	1.220	30	1.190
a 31 de dicbre.	8.861	323	8.538	1.083	2.806	4.648	2.082	53	2.029	5.489	222	5.267	1.289	48	1.241
2009															
a 31 de marzo	8.513	297	8.216	1.010	2.707	4.498	2.038	53	1.985	5.224	207	5.017	1.250	36	1.214
a 30 de junio	8.675	363	8.312	1.107	2.813	4.392	2.035	59	1.976	5.351	265	5.086	1.289	39	1.250

* A 31 de diciembre.

Fuente: Banco de España, *Boletín Estadístico*. Elaboración propia.

CUADRO 33
DEPÓSITOS DE OTROS SECTORES RESIDENTES EN EL SISTEMA BANCARIO SEGÚN CLASES (millones de euros)

	TOTAL	EN LA BANCA				EN LAS CAJAS DE AHORROS				EN LAS COOPERATIVAS DE CRÉDITO			
		TOTAL DEPÓS.	A LA VISTA	DE AHORRO	A PLAZO	TOTAL DEPÓS.	A LA VISTA	DE AHORRO	A PLAZO	TOTAL DEPÓS.	A LA VISTA	DE AHORRO	A PLAZO
	1=2+6+10	2=3 a 5	3	4	5	6=7 a 9	7	8	9	10=11 a 13	11	12	13
1990*	2.041	810	318	171	322	1.043	113	411	519	188	37	84	68
1991*	2.351	1.003	391	226	386	1.124	113	425	585	225	24	107	94
1992*	2.578	1.083	220	360	504	1.254	132	435	688	241	27	110	105
1993*	2.802	1.126	205	371	550	1.385	153	460	772	291	39	119	134
1994*	3.044	1.186	216	360	609	1.526	166	523	837	333	42	135	156
1995*	3.388	1.282	202	367	714	1.706	190	559	958	399	60	152	187
1996*	3.435	1.139	190	361	588	1.863	237	604	1.022	434	67	152	215
1997*	3.718	1.092	225	408	458	2.053	316	730	1.006	574	121	206	246
1998*	3.962	1.144	302	450	392	2.196	392	844	960	622	102	257	262
1999*	4.349	1.167	258	492	417	2.509	425	980	1.105	673	113	290	271
2000*	4.652	1.213	247	455	510	2.753	435	980	1.338	686	107	285	295
2001*	5.151	1.226	256	489	481	3.125	453	1.138	1.534	800	112	332	356
2002*	5.665	1.250	257	499	494	3.526	567	1.296	1.663	889	131	392	367
2003*	5.882	1.228	268	521	440	3.765	602	1.413	1.751	888	133	401	354
2004													
a 31 de marzo	5.925	1.238	277	520	441	3.806	590	1.406	1.809	881	155	375	351
a 30 de junio	6.107	1.280	310	537	433	3.938	636	1.468	1.834	889	171	376	342
a 30 de septbre.	6.020	1.233	283	517	433	3.899	610	1.446	1.844	888	162	381	346
a 31 de dicbre.	6.487	1.317	308	559	450	4.186	646	1.623	1.918	984	158	483	343
2005													
a 31 de marzo	6.564	1.392	326	550	516	4.193	652	1.574	1.967	979	172	434	373
a 30 de junio	6.270	1.393	317	573	503	3.907	655	1.605	1.647	970	172	420	379
a 30 de septbre.	6.404	1.396	326	559	511	3.994	703	1.607	1.684	1.014	192	427	394
a 31 de dicbre.	6.840	1.471	343	600	529	4.243	732	1.769	1.742	1.126	191	530	405
2006													
a 31 de marzo	6.857	1.478	353	579	546	4.249	726	1.720	1.803	1.130	208	492	431
a 30 de junio	6.959	1.522	344	607	572	4.370	748	1.724	1.898	1.067	173	468	427
a 30 de septbre.	7.074	1.548	339	585	623	4.450	780	1.697	1.974	1.076	184	470	422
a 31 de dicbre.	7.477	1.652	369	626	657	4.725	846	1.804	2.075	1.100	160	515	426
2007													
a 31 de marzo	7.559	1.653	340	590	723	4.799	847	1.750	2.202	1.107	176	480	451
a 30 de junio	7.727	1.738	348	622	768	4.898	821	1.777	2.300	1.091	157	469	465
a 30 de septbre.	7.754	1.739	334	591	814	4.921	823	1.701	2.398	1.094	156	471	467
a 31 de dicbre.	8.133	1.802	332	610	859	5.138	813	1.793	2.532	1.193	164	533	497
2008													
a 31 de marzo	8.157	1.824	332	574	918	5.149	728	1.705	2.715	1.184	153	480	551
a 30 de junio	8.207	1.876	310	586	980	5.152	715	1.670	2.767	1.179	157	458	565
a 30 de septbre.	8.275	1.941	293	566	1.083	5.144	683	1.586	2.875	1.190	156	440	594
a 31 de dicbre.	8.537	2.029	285	597	1.147	5.267	659	1.687	2.921	1.241	139	522	580
2009													
a 31 de marzo	8.216	1.985	268	591	1.125	5.017	613	1.644	2.761	1.214	129	472	612
a 30 de junio	8.312	1.976	296	641	1.039	5.086	655	1.710	2.722	1.250	157	462	631

* A 31 de diciembre.

Fuente: Banco de España, *Boletín Estadístico*. Elaboración propia.

CUADRO 34
COMERCIO EXTERIOR (miles de euros)

	EXPORTACIONES	IMPORTACIONES	SALDO COMERCIAL
1991	377.971	92.165	285.805
1992	260.022	103.188	156.834
1993	245.195	114.168	131.027
1994	221.473	125.690	95.783
1995	237.382	221.389	15.993
1996	344.170	242.496	101.673
1997	479.566	212.770	266.795
1998	437.741	266.218	171.517
1999	431.965	324.000	107.966
2000	612.738	378.169	234.569
2001	532.177	371.616	160.561
2002	574.535	447.017	127.518
2003	579.437	438.161	141.276
2004	731.072	455.238	275.836
2005	655.058	527.945	127.113
2006	617.886	536.999	80.886
enero	29.018	34.762	-5.743
febrero	50.726	47.551	3.175
marzo	61.508	54.714	6.794
abril	50.014	41.172	8.841
mayo	56.164	43.732	12.432
junio	66.869	43.821	23.048
julio	57.074	43.238	13.836
agosto	48.207	38.813	9.393
septbre.	57.742	43.764	13.978
octubre	63.451	54.614	8.837
novbre.	45.878	49.565	-3.687
dicbre.	31.235	41.253	-10.018
2007	612.930	582.222	30.708
enero	42.197	33.484	8.713
febrero	36.932	38.606	-1.674
marzo	66.372	47.524	18.848
abril	59.285	47.364	11.921
mayo	53.267	45.132	8.135
junio	55.025	48.421	6.604
julio	39.207	47.712	-8.505
agosto	39.589	38.326	1.263
septbre.	57.945	67.947	-10.002
octubre	69.930	58.294	11.637
novbre.	51.865	60.099	-8.234
dicbre.	41.315	49.312	-7.997
2008	636.198	557.723	78.475
enero	53.536	42.303	11.233
febrero	53.166	44.638	8.528
marzo	52.006	49.321	2.685
abril	51.477	57.668	-6.191
mayo	51.706	45.824	5.882
junio	51.435	48.803	2.632
julio	52.770	43.231	9.539
agosto	47.219	49.912	-2.693
septbre.	67.415	51.291	16.124
octubre	62.349	44.058	18.291
novbre.	52.998	46.950	6.048
dicbre.	40.122	33.723	6.399
2009			
enero	79.766	92.490	-12.724
febrero	40.455	40.522	-66
marzo	47.618	31.429	16.188
abril	39.757	27.627	12.130
mayo	43.050	29.128	13.922
junio	52.553	37.595	14.958
julio	49.054	37.781	11.273
agosto	43.107	24.668	18.439

Fuente: AEAT, *Información Estadística sobre el Comercio Exterior*. Elaboración propia.

CUADRO 35
EXPORTACIONES POR RAMAS DE ACTIVIDAD (miles de euros)

	ACEITES Y GRASAS	AUTOMOCIÓN	MATERIAL ELÉCTRICO	MUEBLES
1997	157.424	170.866	36.443	28.242
1998	167.097	146.451	24.726	35.475
1999	82.557	165.094	55.214	41.582
2000	140.108	243.272	26.927	42.675
2001	164.732	143.816	42.034	41.523
2002	251.485	124.988	53.237	40.988
2003	187.237	122.887	85.260	37.476
2004	227.760	125.700	189.273	39.747
2005	151.589	95.665	227.758	40.815
enero	16.554	5.451	16.328	3.203
febrero	13.165	8.981	16.749	1.949
marzo	16.039	9.508	20.233	4.825
abril	9.101	12.336	19.552	3.199
mayo	16.193	10.190	19.385	3.443
junio	9.112	12.242	22.689	3.902
julio	7.944	13.436	19.231	3.212
agosto	10.171	1.658	16.442	3.222
septbre.	30.205	8.216	3.627	3.742
octubre	9.997	5.146	19.214	3.528
novbre.	6.787	5.045	26.905	3.631
dicbre.	6.321	3.455	27.404	2.957
2006	122.091	81.437	220.776	34.479
enero	5.725	7.021	4.947	1.555
febrero	4.747	6.816	20.321	4.084
marzo	7.782	11.602	23.405	6.329
abril	8.986	6.959	20.683	2.391
mayo	10.684	6.411	22.867	2.959
junio	15.610	8.630	23.208	3.009
julio	15.777	5.303	20.158	2.867
agosto	10.219	5.615	16.591	2.399
septbre.	15.934	5.712	20.551	1.365
octubre	12.620	6.305	24.823	4.696
novbre.	7.992	4.865	18.409	1.613
dicbre.	6.015	6.198	4.813	1.212
2007	167.565	74.518	175.899	36.057
enero	11.357	11.129	4.399	3.307
febrero	9.375	6.980	3.828	3.345
marzo	22.618	6.528	18.842	3.479
abril	16.272	9.963	17.844	3.197
mayo	11.345	8.459	17.498	3.266
junio	14.784	5.562	16.150	2.685
julio	4.831	3.901	15.102	2.639
agosto	8.923	2.959	12.855	2.798
septbre.	17.612	4.426	17.135	2.944
octubre	24.406	6.729	19.796	3.246
novbre.	14.893	3.536	17.571	2.614
dicbre.	11.150	4.348	11.880	2.537
2008	163.814	63.162	197.725	36.201
enero	11.503	6.294	19.488	2.959
febrero	12.533	7.578	17.637	2.901
marzo	13.005	3.605	17.520	2.980
abril	8.454	3.907	19.138	3.435
mayo	11.479	6.279	17.329	3.298
junio	12.868	6.022	17.605	819
julio	15.532	6.398	13.398	1.714
agosto	12.025	2.657	13.935	5.999
septbre.	22.272	5.309	18.357	2.936
octubre	21.196	4.343	17.449	3.055
novbre.	14.297	5.444	16.312	2.894
dicbre.	8.650	5.327	9.557	3.213
2009				
enero	5.769	2.288	12.150	2.692
febrero	8.164	3.862	12.500	3.023
marzo	9.698	3.191	17.782	3.232
abril	6.018	3.430	17.053	2.855
mayo	9.242	4.554	16.067	2.565
junio	14.184	3.604	18.318	2.768
julio	10.798	6.930	13.900	3.481

Fuente: AEAT, *Información Estadística sobre el Comercio Exterior*. Elaboración propia.

CUADRO 36
MATRICULACIONES DE VEHÍCULOS

	TOTAL	CAMIONES Y FURGONETAS	AUTOBUSES	TURISMOS	MOTOCICLETAS	TRACTORES Y OTROS VEHÍCULOS
1991	14.386	4.141	13	8.935	1.191	106
1992	15.426	4.266	23	10.172	899	66
1993	11.009	3.092	32	7.429	423	33
1994	11.271	3.104	17	7.806	297	47
1995	9.183	2.627	15	6.155	285	101
1996	10.970	3.707	16	6.903	233	111
1997	13.654	4.870	21	8.337	293	133
1998	15.537	4.523	35	10.367	427	185
1999	18.178	4.932	41	12.392	577	236
2000	16.826	4.428	30	11.545	623	200
2001	16.706	4.127	19	11.909	417	234
2002	15.203	3.427	27	11.056	507	186
2003	16.426	3.990	15	11.638	558	225
2004	19.115	4.418	29	13.352	1.041	275
2005	20.651	4.346	30	13.747	2.292	236
2006	21.602	4.309	39	13.980	2.999	275
enero	1.490	286	1	1.034	163	6
febrero	1.536	333	2	1.022	171	8
marzo	2.264	526	5	1.426	282	25
abril	1.724	386	4	1.019	285	30
mayo	1.957	375	2	1.229	325	26
junio	2.150	401	13	1.326	386	24
julio	2.210	340	1	1.484	361	24
agosto	1.609	313	1	1.025	261	9
septbre.	1.701	298	7	1.089	259	48
octubre	1.664	323	3	1.096	218	24
novbre.	1.630	385	-	1.064	144	37
dicbre.	1.667	343	-	1.166	144	14
2007	21.491	4.214	37	13.799	3.173	268
enero	1.659	357	2	1.089	196	15
febrero	1.477	311	2	973	175	16
marzo	2.159	431	11	1.341	346	30
abril	1.737	344	4	1.096	262	31
mayo	1.989	368	2	1.196	403	20
junio	1.976	380	3	1.220	352	21
julio	2.156	364	2	1.365	393	32
agosto	1.701	313	-	1.107	269	12
septbre.	1.463	291	2	916	229	25
octubre	1.699	330	5	1.110	232	22
novbre.	1.756	355	3	1.174	200	24
dicbre.	1.719	370	1	1.212	116	20
2008	14.407	2.144	20	9.577	2.484	182
enero	1.475	249	2	1.023	168	33
febrero	1.398	232	2	969	178	17
marzo	1.388	212	1	951	197	27
abril	1.610	259	4	1.019	298	30
mayo	1.369	208	3	854	285	19
junio	1.232	183	2	778	259	10
julio	1.470	176	1	998	279	16
agosto	979	122	1	618	234	4
septbre.	895	126	1	583	181	4
octubre	900	113	-	647	133	7
novbre.	780	119	1	515	138	7
dicbre.	911	145	2	622	134	8
2009						
enero	798	100	1	609	85	3
febrero	632	67	6	485	71	3
marzo	824	158	4	561	99	2
abril	755	90	2	543	117	3
mayo	741	70	1	515	146	9
junio	669	69	2	448	144	6
julio	1.246	126	-	920	197	3
agosto	828	73	-	617	134	4
septbre.	1.065	144	-	801	118	2
octubre	1.239	134	4	968	123	10

Fuente: Dirección General de Tráfico. Elaboración propia.

CUADRO 37
SOCIEDADES MERCANTILES (capital en miles de euros)

	CREADAS		AMPLIACIONES DE CAPITAL		DISUELTAS			
	NÚMERO	CAPITAL SUSCRITO	NÚMERO	CAPITAL AMPLIADO	TOTAL	VOLUNTARIA	POR FUSIÓN	OTRAS
1990	335	17.045	49	6.551	9	9	-	-
1991	488	13.781	79	14.665	14	13	1	-
1992	573	16.041	182	17.219	56	54	2	-
1993	631	14.382	133	33.945	41	38	3	-
1994	760	13.571	101	26.090	25	25	-	-
1995	790	12.838	100	13.721	26	24	2	-
1996	634	10.620	98	15.783	107	45	2	60
1997	691	12.297	125	18.475	48	42	1	5
1998	706	19.256	156	17.225	39	36	3	-
1999	761	27.001	179	33.565	37	33	-	4
2000	799	18.283	236	35.378	53	40	9	4
2001	768	25.557	223	35.356	55	48	2	5
2002	830	24.353	354	64.316	77	67	5	5
2003	823	37.156	274	76.159	80	74	3	3
2004	979	26.799	240	86.157	84	79	2	3
2005	968	39.879	261	50.562	99	88	8	3
2006	1.109	43.637	299	73.271	126	114	6	6
enero	124	2.590	40	13.918	26	24	2	-
febrero	107	2.446	24	3.406	10	8	-	2
marzo	134	10.777	31	5.172	16	16	-	-
abril	89	4.311	27	5.215	10	10	-	-
mayo	107	3.309	18	4.176	6	6	-	-
junio	77	2.018	22	10.654	13	13	-	-
julio	71	2.147	17	2.816	3	2	-	1
agosto	76	4.654	21	2.680	6	4	2	-
septbre.	81	1.579	28	4.596	7	5	2	-
octubre	63	766	15	3.562	5	4	-	1
novbre.	109	7.490	36	10.226	13	11	-	2
dicbre.	71	1.550	20	6.850	11	11	-	-
2007	1.067	42.151	307	88.033	141	133	-	8
enero	144	9.746	51	21.611	22	21	-	1
febrero	93	3.020	27	8.419	11	11	-	-
marzo	110	1.101	37	13.637	9	9	-	-
abril	70	2.107	13	3.120	8	7	-	1
mayo	88	1.488	28	8.837	8	8	-	-
junio	111	2.705	30	6.938	10	10	-	-
julio	57	1.160	12	1.439	7	6	-	1
agosto	145	2.562	31	8.053	15	14	-	1
septbre.	42	547	15	3.834	7	7	-	-
octubre	60	12.464	23	2.898	11	11	-	-
novbre.	64	4.277	19	4.217	14	11	-	3
dicbre.	83	974	21	5.030	19	18	-	1
2008	715	23.851	332	106.043	147	123	15	9
enero	104	5.091	44	16.990	36	33	3	-
febrero	102	2.893	35	6.386	10	8	1	1
marzo	76	774	28	6.142	7	5	1	1
abril	77	4.157	28	31.834	7	7	-	-
mayo	58	598	32	5.645	5	5	-	-
junio	58	3.806	24	1.899	3	3	-	-
julio	46	391	28	7.129	7	5	1	1
agosto	45	541	22	1.934	9	6	2	1
septbre.	32	1.042	22	13.973	7	6	-	1
octubre	42	1.078	28	4.210	16	13	1	2
novbre.	42	1.299	24	6.972	21	17	4	-
dicbre.	33	2.181	17	2.929	19	15	2	2
2009								
enero	57	1.898	37	4.667	23	21	1	1
febrero	67	1.015	38	25.072	18	16	-	2
marzo	81	1.853	42	13.321	17	12	3	2
abril	51	338	12	5.551	8	6	-	2
mayo	40	475	24	3.883	9	8	-	1
junio	57	748	18	4.247	17	15	-	2
julio	27	753	10	2.384	9	8	-	1
agosto	31	579	14	3.519	6	6	-	-
septbre.	56	2.052	16	1.730	12	10	1	1

Fuente: INE. Elaboración propia.

CUADRO 38
EFECTOS DE COMERCIO IMPAGADOS (miles de euros)

	TOTAL DE ENTIDADES FINANCIERAS		TOTAL DE BANCOS		TOTAL DE CAJAS DE AHORROS		TOTAL DE COOPERAT. DE CRÉDITO	
	NÚMERO	IMPORTE	NÚMERO	IMPORTE	NÚMERO	IMPORTE	NÚMERO	IMPORTE
1990	155.137	135.546	111.793	100.670	41.366	31.980	1.978	2.897
1991	133.046	131.165	101.016	100.561	29.807	26.955	2.223	3.654
1992	136.719	138.708	100.129	102.467	34.109	32.755	2.481	3.480
1993	130.530	151.780	91.367	104.498	35.960	42.335	3.203	4.952
1994	103.413	113.285	73.519	81.575	27.188	28.212	2.697	3.498
1995	90.743	99.029	65.132	72.933	23.599	23.403	2.012	2.687
1996	83.059	94.888	60.141	70.060	20.352	21.522	2.566	3.306
1997	70.426	79.147	48.105	55.137	19.988	21.210	2.333	2.795
1998	60.394	70.294	39.160	45.184	18.548	21.618	2.671	3.444
1999	54.131	67.524	34.652	42.233	17.153	21.937	2.283	3.294
2000	52.890	72.314	31.751	40.664	18.165	25.910	2.434	4.586
2001	53.036	71.677	30.028	38.934	20.227	27.118	2.781	5.638
2002	59.029	92.554	29.641	41.869	25.768	41.424	3.620	9.262
2003	62.839	103.939	26.717	40.554	30.101	49.900	6.020	13.487
2004	49.716	80.104	22.808	32.279	24.472	42.161	2.436	5.662
2005	49.487	97.787	21.517	39.206	25.570	48.523	2.400	10.059
2006	45.293	89.152	18.582	36.095	24.627	47.650	2.084	5.411
enero	3.996	6.728	1.595	2.769	2.214	3.549	187	410
febrero	3.181	5.781	1.270	2.051	1.766	3.400	145	330
marzo	3.872	7.264	1.488	2.677	2.163	4.144	221	443
abril	3.319	6.164	1.343	2.812	1.796	2.963	180	390
mayo	4.237	8.399	1.722	2.972	2.335	4.828	180	599
junio	4.109	7.072	1.748	2.788	2.189	3.918	172	366
julio	3.911	7.770	1.734	3.055	1.985	4.178	192	538
agosto	3.480	6.641	1.439	2.542	1.868	3.737	173	363
septbre.	3.543	8.437	1.472	4.043	1.912	3.933	159	461
octubre	3.817	9.480	1.553	4.134	2.095	4.727	169	620
novbre.	3.772	7.739	1.494	3.181	2.122	4.155	156	403
dicbre.	4.056	7.677	1.724	3.071	2.182	4.118	150	488
2007	46.700	111.603	19.166	45.805	25.370	60.032	2.164	5.766
enero	4.142	9.658	1.627	4.224	2.348	4.992	167	443
febrero	3.198	6.499	1.300	2.578	1.763	3.594	135	327
marzo	3.775	7.956	1.456	3.163	2.136	4.358	183	435
abril	3.483	6.903	1.450	2.643	1.880	3.906	153	354
mayo	4.099	10.113	1.684	4.532	2.201	5.081	214	500
junio	3.845	8.322	1.637	3.283	2.042	4.606	166	433
julio	3.753	8.346	1.495	3.303	2.063	4.545	195	498
agosto	3.501	7.650	1.389	3.245	1.933	3.977	179	428
septbre.	3.720	9.586	1.555	4.088	1.990	4.991	175	507
octubre	4.311	12.563	1.835	4.259	2.279	7.758	197	546
novbre.	4.295	11.750	1.781	4.758	2.315	6.429	199	563
dicbre.	4.578	12.255	1.957	5.729	2.420	5.795	201	731
2008	65.278	216.255	28.479	88.699	33.357	114.112	3.442	13.443
enero	5.051	16.432	2.006	5.828	2.763	9.370	282	1.235
febrero	4.263	13.888	1.766	6.298	2.237	6.712	260	878
marzo	4.587	14.794	2.027	6.366	2.289	7.311	271	1.118
abril	4.624	19.400	1.994	6.056	2.477	12.989	153	354
mayo	5.718	18.000	2.480	7.533	2.949	8.949	289	1.519
junio	5.645	17.243	2.695	7.767	2.687	8.599	263	877
julio	6.003	20.879	2.569	7.627	3.098	11.959	336	1.293
agosto	4.761	15.261	2.048	6.113	2.490	8.468	223	680
septbre.	5.738	18.481	2.528	8.046	2.855	9.218	355	1.217
octubre	6.230	21.505	2.677	8.812	3.199	11.000	354	1.692
novbre.	5.969	19.607	2.724	8.884	2.953	9.365	292	1.358
dicbre.	6.689	20.765	2.965	9.370	3.360	10.171	364	1.223
2009								
enero	6.226	25.390	2.710	13.895	3.150	10.372	366	1.122
febrero	4.924	16.007	2.191	6.820	2.415	7.724	318	1.463
marzo	5.066	16.279	2.190	7.613	2.482	7.367	394	1.298
abril	4.148	16.904	1.795	5.051	1.973	10.662	380	1.191
mayo	4.463	11.394	2.030	4.576	2.120	6.009	313	810
junio	3.865	9.239	1.772	3.194	1.785	5.154	308	891
julio	3.720	8.298	1.726	3.296	1.625	3.971	369	1.030
agosto	2.727	5.282	1.264	2.021	1.280	2.777	183	484
septbre.	2.889	5.255	1.432	2.084	1.211	2.459	246	712

Nota: A partir de 2003 la estadística se elabora con una nueva metodología, que impide su comparación con los datos anteriores.

Fuente: INE. Elaboración propia.

CUADRO 39
ÍNDICE DE CONFIANZA EMPRESARIAL (saldos)

	ÍNDICE DE CONFIANZA EMPRESARIAL		Nº DE TRABAJADORES CON CONTRATO		PRECIOS DE VENTA		INVERSIÓN		EXPORTACIONES		CIFRA DE NEGOCIO	
	Resultados	Perspectivas	Resultados	Perspectivas	Resultados	Perspectivas	Resultados	Perspectivas	Resultados	Perspectivas	Resultados	Perspectivas
2008												
III T	-26,53	-21,25	-20,91	-18,21	-13,83	-10,97	-7,25	-11,81	-12,82	-7,69	-51,43	-33,72
IV T	-32,16	-27,26	-24,12	-20,91	-26,48	-16,02	-14,17	-16,36	-50,01	-31,26	-58,18	-44,52
2009												
I T	-37,21	-12,06	-28,45	-8,59	-33,84	-13,14	-23,91	-13,80	-35,00	-13,96	-59,26	-13,80
II T	-18,41	-9,70	-15,71	-7,60	-30,07	-15,20	-8,45	-10,17	-0,67	-0,34	-31,08	-11,32
III T	-19,53	-6,90	-13,63	-4,88	-23,90	-8,42	-11,11	-6,90	-1,18	0,50	-33,84	-8,92

Fuente: Cámara Oficial de Comercio e Industria de Jaén. Elaboración propia.

CUADRO 40
ÍNDICE DE CONFIANZA EMPRESARIAL (por sectores)

	TOTAL SECTORES		CONSTRUCCIÓN		INDUSTRIA		COMERCIO		HOSTELERÍA Y TURISMO		OTROS	
	Resultados	Perspectivas	Resultados	Perspectivas	Resultados	Perspectivas	Resultados	Perspectivas	Resultados	Perspectivas	Resultados	Perspectivas
2008												
III T	-26,53	-21,25	-24,42	-35,27	-22,82	-19,22	-22,45	-16,78	-28,12	-19,50	-24,18	-20,59
IV T	-32,16	-27,26	-56,20	-35,42	-28,83	-28,83	-25,11	-25,12	-44,37	-25,00	-34,64	-22,22
2009												
I T	-37,21	-12,06	-54,51	-10,59	-42,64	-15,01	-40,04	-16,33	-27,63	-4,80	-26,54	-14,24
II T	-18,41	-9,70	-29,09	-16,66	-23,64	-19,69	-19,95	-17,24	-9,23	8,78	-15,18	-9,57
III T	-19,53	-6,90	-33,36	-17,44	-18,15	-1,79	-23,81	-7,71	-1,36	-6,58	-20,26	-2,94

Fuente: Cámara Oficial de Comercio e Industria de Jaén. Elaboración propia.

CUADRO 41
ÍNDICE DE CONFIANZA EMPRESARIAL (factores que limitan la actividad)

	DEBILIDAD DE LA DEMANDA	ESCASEZ DE MANO DE OBRA ESPECIALIZADA	INSUFICIENTE CAPACIDAD INSTALADA	DIFICULTADES DE FINANCIACIÓN O TESORERÍA	AUMENTO DE LA COMPETENCIA	OTROS
2008						
III T	61,04	6,74	2,36	33,22	29,00	18,72
IV T	69,64	2,87	1,18	36,76	24,62	25,13
2009						
I T	76,43	6,06	2,36	42,76	27,44	15,82
II T	71,45	3,88	1,69	37,16	27,53	19,93
III T	76,43	3,70	1,68	35,02	25,59	22,22

Fuente: Cámara Oficial de Comercio e Industria de Jaén. Elaboración propia.